Fangio Batió Todos los Records de Monza: ¡200,353 Km.!

VAN ZEELAND DESTACO LA IMPORTANCIA DE LA NUEVA REUNION DEL CONSEJO DEL ATLANTICO

Asisten Todos los Firmantes del Pacto a la Conferencia Inaugurada Hoy

EL TIEMPO
MINIMA DEL DIA: 4'5, a las 7.40
BUENO
Temperatura, a las 15: 15°. Humedad, 51 por ciento y viento del SE, a 3 kilómetros en la hora.
Pronóstico hasta mañana: Capital Federal — Parcialmente nublado. Leve ascenso de temperatura.

EL DIARIO DE BUENOS AIRES PARA TODA LA REPUBLICA — Inscripto en el Registro Nacional de Propiedad Intelectual con el Nº 304.031

AÑO XXXIX ★ BUENOS AIRES, SABADO 15 DE SETIEMBRE DE 1951 ★ Nº 13.279

Van a ser Debatidos numerosos problemas

OTTAWA, 15 (AFP). — En el discurso de apertura de la séptima sesión del Consejo del Pacto del Atlántico, el señor Paul Van Zeeland, ministro de Relaciones Exteriores belga, y presidente de dicho organismo, reafirmó que el tratado del Atlántico norte es el mejor medio de asegurar la paz. "Nuestra convicción es inquebrantable —dijo— y es en el restablecimiento del equilibrio en los armamentos donde reside la verdadera posibilidad de salvar la paz".

Subrayó los esfuerzos realizados en el curso de los últimos 30 meses por los doce miembros del pacto del Atlántico para acercarse al "nivel temible en que los adversarios de nuestra común civilización han llevado su propia potencia militar".

"Queda una obra gigantesca por realizar"

En su discurso inaugural Van Zeeland se dirigió a trescientos delegados, entre los que se contaban ministros y agregó: "Ese resultado se logró gracias a la ayuda inteligente y generosa de Estados Unidos y Canadá, pero también por la vitalidad y la fuerza de recuperación de los pueblos de Europa. Quedan, sin embargo, por realizarse los mejores medios para lograr el objetivo común, porque sentimos con angustia el momento en que la balanza del destino se inclinará hacia la paz o hacia la guerra".

Gran actividad en la sede de la conferencia

En vísperas de la inauguración de las sesiones de la conferencia del Atlántico, una intensa actividad reinó en el Parlamento de Ottawa, donde están por terminar los minuciosos preparativos iniciados hace ya largas semanas. En ocasión de la reunión del viernes del consejo de suplentes, comenzaron a regir las excepcionales medidas de seguridad anunciadas por las autoridades canadienses. En efecto, los múltiples y sombríos corredores del Centre Block se hallan vigilados por la policía militar y de la aviación del Canadá, con una severidad sin precedentes. Cuarenta policías seleccionados entre la ya famosa "policía montada" lo secundarán. La entrada al Parlamento de Ottawa, que por primera vez vuélvese territorio internacional, y donde se encuentran documentos de carácter secreto, está prohibida a toda persona —inclusive los funcionarios— que no posea una autorización especial de los servicios de seguridad militar.

Treinta y un ministros estaban presentes

En el centro de la sala de sesiones de los Comunes, se halla una inmensa mesa, en torno a la cual tomaron asiento los 31 ministros, a fin de escuchar el discurso inaugural de Van Zeeland. Las banderas de doce países fueron desplegadas en el frente de la gran sala de deliberaciones y las viejas butacas fueron reemplazadas por dos filas de mesas cubiertas con el tradicional tapiz verde. La sesión del consejo del Atlántico sólo durará cinco días, durante los cuales se tratarán todos los puntos del orden del día.

Tratarían la participación de España

OTTAWA, 15 (INS). — Aunque el problema de determinar una fórmula que permita la utilización del potencial militar de España por la organización defensiva del pacto del Atlántico no figura formalmente en el temario de la conferencia inaugurada hoy por los miembros de la alianza occidental, se admite la posibilidad de una discusión extraoficial entre bastidores, quizá con miras a considerarlo en la próxima reunión de las doce naciones a realizarse en Roma antes de terminar el corriente año.

La conferencia se inaugura bajo el propicio signo de una nota de optimismo dada por el presidente del Consejo del Pacto del Atlántico, Paul Van Zeeland, de Bélgica, al señalar el progreso logrado por la organización en los relativamente pocos meses de existencia.

Descuentan el éxito de la conferencia

El éxito de las discusiones en Ottawa es anticipado por las esferas competentes, a pesar de que se esperan acalorados debates cuando se encare la posible admisión de Grecia y Turquía como miembros del concierto occidental. El comunicado emitido ayer en Wáshington por los cancilleres de las tres potencias occidentales, indicó la pauta de las deliberaciones que comenzarán hoy, por lo menos en cuanto respecta a la concertación de un "acuerdo contractual" con la República Federal de Alemania y la revisión del tratado de paz con Italia.

Oposición probable de los países escandinavos

En la conferencia están representados Francia, Gran Bretaña, Estados Unidos, Bélgica, Canadá, Dinamarca, Islandia, Italia, Luxemburgo, Holanda, Noruega y Portugal. La principal oposición a la admisión de Grecia y Turquía en el concierto defensivo occidental procede principalmente de los países escandinavos que al parecer se muestran reacios a asumir responsabilidades en la extremidad opuesta del continente europeo. Como fórmula alternativa, se ha contemplado la estructuración de otra alianza defensiva en el Mediterráneo occidental, con cierto íntimo eslabón con la organización del pacto del Atlántico.

Un segundo problema que promete largas discusiones es el relativo al financiamiento del rearme de las naciones miembros de la alianza, muchas de las cuales tienen que tener presente la reconocida debilidad de sus estructuras económicas.

La intensa actividad diplomática de las últimas semanas expresada en los pactos defensivos firmados por Estados Unidos con Filipinas y Japón; la conferencia de San Francisco, la reunión tripartita terminada ayer en Wáshington y ahora la conferencia de Ottawa, constituyen, en opinión de los observadores, una señal fidedigna de que Occidente ha asumido la iniciativa en la guerra fría con la Unión Soviética y sus satélites.

Se Mantienen Alerta los Aliados Para el Caso de una Ofensiva Roja en Gran Escala

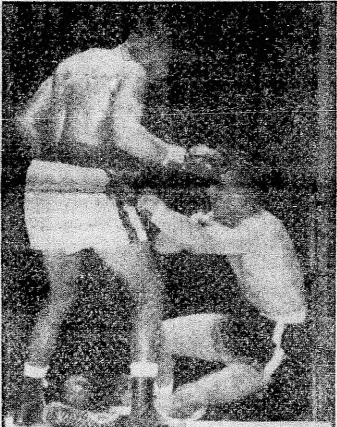

INCONSCIENTE Y DESARMADO. *Luego de haber caído por nueve segundos, Randy Turpin se reincorporó, e inconsciente, como un autómata, desarmadas sus piernas y su vista extraviada, quiso proseguir discutiéndole a Robinson los honores del triunfo. Pero el árbitro, que advirtió tan terrible situación del pugilista inglés, dió fin a la pelea, devolviendo a Ray Robinson el título mundial de los medianos, por k. o. técnico.*

Está Lista la Aviación

TOKIO, 15 (AFP). — Se reveló en fuente bien informada que la aviación aliada con bases en Corea y en el Japón se halla alerta para actuar en caso de un ataque sorpresivo de la fuerza aérea comunista con base en Manchuria. Un vocero de la aviación norteamericana, sin embargo, se negó a comentar o desmentir esta versión, al ser interrogado hoy por los corresponsales de guerra.

Reserva sobre los planes

Persiste mientras tanto la lógica reserva acerca de los planes para una eventual ofensiva en gran escala de los chinos y norcoreanos. El general Nuckols, jefe de los servicios aliados de información, ha regresado recientemente de San Francisco donde representó en la conferencia de paz con el Japón al alto comando aliado en Corea, pero sus declaraciones han sido igualmente herméticas y se limitó a manifestar que "las fuerzas aliadas de las Naciones Unidas se hallan desde hace tiempo conscientes de la existencia de ese peligro, el que, por otra parte, se ha agudizado en los últimos tiempos". Indicó Nuckols que por ello no hubo necesidad de decretar estado de urgencia particular.

Preparados para todo evento

Interrogado el vocero aliado acerca de la posibilidad de que la quinta fuerza aérea lance un ataque contra las bases aéreas comunistas de Manchuria en caso de intervención en masa de la aviación comunista, contestó que "el ejército debe tener sus planes listos para toda eventualidad, pero como ustedes deben comprender, yo no puedo discutir ahora si tales planes existen o no". La opinión generalizada entre los observadores en Tokio es que efectivamente se han impartido las órdenes de actuar a las distintas unidades aéreas.

Febril actividad

CON EL OCTAVO EJERCITO, 15 (INS). — Una febril actividad al norte de las líneas aliadas ahonda la posible inminencia de una nueva ofensiva comunista de vastas proporciones. Medio millón de soldados rojos, apoyados por tanques y equipo mecanizado, ocupan posiciones a lo largo del frente y una simple orden del comando enemigo podría frustrar definitivamente cualquier esperanza que se cifre en la reanudación de las negociaciones de armisticio.

Más acusaciones

TOKIO, 15 (INS). — Radio Pekín denunció que fuerzas de las Naciones Unidas han violado cuatro veces, desde el miércoles, la neutralidad de Kaesong, sede de las interrumpidas negociaciones de armisticio en Corea. La radioemisora citó como fuente de la información un despacho comunista enviado desde Kaesong, consignando las pretendidas violaciones de la zona neutral, además de las once "transgresiones" previas atribuidas por el comando chinonorcoreano.

Por intermedio de "Crítica" saludo cordialmente a la afición argentina en vísperas del Gran Premio de Italia, en Monza, con cuya victoria me acercaré a la conquista del lauro más preciado de mi vida: el título de Campeón Mundial de Automovilismo que quiero ofrendar a mi Patria, dedicándolo al Presidente Perón y a su digna esposa señora Eva Perón, quienes con patriótico y generoso desinterés me permitieron llegar a esta posibilidad.-

Jcdo Fangio
Milano 1951

CONFIA TRAERNOS LA VICTORIA *Lejos de su patria vive Juan Manuel Fangio con el recuerdo puesto en ella, aspirando a brindarle el título máximo del automovilismo mundial. Así lo expresa en su autógrafo, en el cual, además, ratifica su agradecimiento al presidente de la República y a la señora Eva Perón, merced a cuyo apoyo ha podido cumplir tan brillante campaña en las pistas del viejo mundo.*

Alemania Podrá Discutir las Cláusulas del Pacto

WASHINGTON, 15 (INS).—En fuentes oficiales norteamericanas se destacó que el gobierno de la República Federal Alemana tendrá tiempo de sobra para discutir las nuevas relaciones contractuales fijadas por las tres potencias occidentales, antes de aceptarlas.

Los altos comisionados de Estados Unidos, Gran Bretaña y Francia recibirán información detallada sobre cuál deberá ser su curso de acción; pero se asegura que tales instrucciones, lejos de ser estrictas o rígidas, serán flexibles, lo que permitirá a los negociadores orillar posibles dificultades o desave-

Adenauer no se arriesgará

Se hace notar que algunas de las bases del propuesto convenio fueron fijadas el pasado mes de diciembre en Bruselas. Observadores competentes afirman que gracias a las negociaciones entre Occidente y la Alemania occidental se establecen en Bonn, el canciller Konrad Adenauer no tendrá que arriesgar su posición política sobre el resultado de las discusiones. El hecho de que el canciller británico, Herbert Morrison, prometiera en el comunicado tripartito de la víspera respaldar el plan Pleven referente a la creación de un ejército europeo, y el plan Schuman para la consolidación de las industrias del hierro y del acero en Europa, constituye, en opinión de los observadores competentes, una concesión de gran trascendencia. Londres no ha suscripto el plan Schuman, pero ahora, por primera vez, promete cooperar en su desarrollo.

Concesiones de Francia

En las mismas esferas se señala que Francia también ha hecho algunas concesiones, particularmente al no insistir en una estrecha fiscalización del reclutamiento de los proyectados contingentes militares alemanes. El proceso será de la exclusiva incumbencia del régimen de Bonn, y el reclutamiento no podrá comenzar sino después de que quede ultimado el convenio contractual propuesto por los cancilleres de los "tres grandes". Los soldados alemanes reclutados por medio del plan no serían miembros de un ejército alemán, sino efectivos de las fuerzas defensivas de la Europa Occidental.

Probables controles

Entre las limitaciones a la soberanía alemana se están considerando controles sobre la producción de energía atómica y otras medidas para impedir el renacimiento de la industria bélica en Alemania. La principal demora en la ratificación del acuerdo podría producirse en cuanto a la acción constitucional que deberán tomar el Bundestag de Bonn y los parlamentos de Londres y París.

Réplica de Rusia

PARIS, 15 (AFP). — Observadores diplomáticos anticiparon hoy que en breve la URSS convocará a una reunión de Estados de la órbita comunista. Se agrega que esa conferencia sería la réplica de la reunión que acaba de realizarse en Wáshington entre los Tres Grandes occidentales.

Satélites de Rusia Conspiran Para Provocar la Guerra Civil en Grecia

Envían Guerrilleros En Forma Subrepticia

FLUSHING MEADOW, 15 (INS). — La comisión balcánica de las Naciones Unidas informó que los gobiernos satélites de Rusia en la Europa oriental están conspirando para enviar subrepticiamente a Grecia guerrilleros con la finalidad de fomentar una nueva guerra civil.

La comisión, que ha sido boicoteada por los miembros del Cominform, dice, en su informe anual, que la paz en los Balcanes sigue amenazada por las actividades hostiles contra Grecia por parte de Albania, Bulgaria, Polonia, Hungría, Rumania y Checoslovaquia.

Denuncian las actividades del Cominform

El grupo denuncia la existencia de una "red de conspiradores" en los Estados miembros del Cominform, que se encarga de adiestrar y transportar de contrabando a Grecia.

Proponen adoptar enérgicas medidas

En conclusión, la comisión insta a la Asamblea General de la UN a adoptar medidas pertinentes para que se ponga término a tal campaña de subversión contra Grecia, y también solicita:

1 Que se dicten medidas para restablecer la paz en los Balcanes.
2 Que se proceda a desarmar a los guerrilleros griegos que se hallan actualmente en los Estados del Cominform.
3 Que se reimplante el embargo de armas contra los Estados satélites de Rusia.
4 Que se repatríe el personal griego y se disponga el regreso a Grecia de todos los niños secuestrados durante la última guerra civil.

Ridgway Irá a Visitar a Hirchito por Primera Vez

TOKIO, 15 (AFP). — En esferas extranjeras del Japón se subraya el hecho significativo de que la visita que hará el martes el general Ridgway al emperador será la primera que efectúa desde la ocupación, el jefe de las fuerzas aliadas, al palacio imperial.

Habría Divergencias Entre Moscú y China Comunista

WASHINGTON, 15 (INS). — Serias divergencias habrían surgido entre los jefes diplomáticos rusos y los principales líderes de la China comunista, según informaciones que han recibido algunos de los principales senadores y diputados por parte del Servicio de Inteligencia.

Se cree que el motivo principal de las desavenencias ruso-chinas se relaciona con las demandas soviéticas para que millones de obreros chinos vayan a trabajar a Rusia, y el pedido del Kremlin al gobierno de Mao la ayuda que éste necesita para llevar una acción contra Indochina, Malaya y Siam.

OTRA VEZ EN MARCHA. *La lucha ha vuelto a recrudecer en Corea como consecuencia del estancamiento de las negociaciones de tregua. Columnas aliadas, como la que aparece en la foto, realizan constantes incursiones en territorio enemigo con el fin de prevenir cualquier sorpresa derivada de los preparativos que hacen los rojos para una nueva gran ofensiva.*

Hizo el Circuito en Un Minuto, 53" 2/5

MILAN, 15 (AFP). — Después de dar una primera vuelta al circuito de Monza, Juan M. Fangio pulverizó todos los records anteriores estableciendo el tiempo, en un circuito, de 1 minuto, 53 segundos, 2/5, con un promedio de 200,353 kilómetros por hora.

El volante argentino, al bajar de su Alfa Romeo, manifestó una gran alegría y se declaró muy satisfecho de su máquina. Después de cumplir esa hazaña, el calor que se desprendía del motor del coche era tal, que Fangio sufrió algunas quemaduras leves en el brazo derecho al apoyarse involuntariamente sobre el capot.

• Los tiempos marcados

MILAN, 15 (AFP). — He aquí los tiempos registrados esta mañana en los ensayos sobre el circuito de Monza:

Juan Manuel Fangio, en 1 minuto 53 segundos 2/5.
Nino Farina, en 1 minuto 56 segundos 2/5.
Froilán González, en 1 minuto 56 segundos 3/5.
De Graffenried, en 2 minutos 5 segundos.

Se anuncia que Fangio, González y Farina no participarán en los ensayos que se realizarán nuevamente esta tarde.

HOY

UNA masa de aire polar ha desilusionado a quienes esperábamos el "lícito tibio" de la primavera que, aun cuando comienza oficialmente el 21 de este mes, bien podía habernos dado un poco de calor "a cuenta". Si consideramos, además, los 31 grados y pico del trópico —verano absoluto— la desilusión es mayor, por lógica térmica.

PERO estas reflexiones no parecen ser compartidas por la muchacha criolla que se halla bajo bandera. Días pasados, en el Boletín Público del Ministerio de Ejército se pedían catalogar voluntarios para reemplazar, el año que viene, la dotación que presta servicios en Bahía Margarita, en la Antártida Continental Argentina. De inmediato se ofrecieron 270 suboficiales que "decidieron" una [illegible] al ministro de la cartera.

EN la seccional 39a. ha sido radicada una denuncia vulgar. A un camisero, claro está, le robaron tres camisas. Pero lo curioso del caso es que avaluó las prendas robadas en la suma de 1.000 pesos, lo que significa que dos de las camisas cuestan 333,33 y la tercera 333,34. ¿De qué serían esas estupendas camisas? Quédele el consuelo al camisero de que, si el hombre no usaba camisa, el ladrón, con estas tres prendas ha de ser un sujeto terriblemente desdichado por el resto de su ladrona vida.

SI tiene usted interés en comprar un diamante en forma de huevo y mayor que el ya clásico Koh-i-Noor, puede dirigirse al Nizam de Hyderabad, quien ofrece en venta el Jacob, de 180 kilates. El precio es un poco alto —15 millones de rupias— pero conviene advertir que el Aga Khan ya ha ofrecido 10 millones y puede que, [illegible] un poco por un lado y cediendo otro poco el otro, se pongan de acuerdo.

POR fin vamos a tener una idea clara y precisa de la evolución de la ropa interior en el curso de la historia. El Dr. C. Willet Cunnington, historiador británico de 72 años de edad, ha terminado su monumental "Historia de la ropa interior". En la misma señala muchos aspectos curiosos entre los cuales atribuye a los Estados Unidos preponderante influencia en la ropa interior masculina de los últimos tiempos, desde el calzoncillo corto, perfeccionado en la Unión hasta la camisa de cuello y puño pegados que son, sin duda alguna, ya universales.

RECORD. Un vendedor ha presentado todas las pruebas para optar al premio de diez mil dólares que ofrece la Unión de Viajantes de Comercio de los Estados Unidos a la venta más difícil. Pero [illegible] una heladera eléctrica a un esquimal radicado cerca de Fairbanks, Alaska. [illegible]

1769 El barón Federico Enrique Alejandro Humboldt, nació en un día como hoy, en Berlín, y murió en la misma ciudad el 6 de mayo de 1859. Fue el padre de la geografía climatológica y botánica, de la física marítima y de la orografía [illegible] de las volcanes y la diversa intensidad de la fuerza magnética y la geología, la [illegible]. Fue un explorador e investigador [illegible]. [illegible] sus trabajos sobre el origen racial de las lenguas, el estado de la civilización, las emigraciones y el cálculo cronológico de los antiguos peruanos y mexicanos. [illegible] Amigo de Schiller y de Goethe, viajó por tierras de América, escalador del Chimborazo, explorador del Asia, [illegible] nada de lo humano le fué ajeno [illegible] en diversas invenciones. [illegible] humanista universal [illegible] una poderosa imaginación creadora. Fué amigo de casi todos los hombres destacados de su época en Europa: hombres de ciencia, literatos, pensadores, gobernantes, [illegible] en su obra magna: "Kosmos".

Infiltración

—Querido, ¿te acordás del agujero aquel que había en la valla del jardín?
(De "The Saturday Evening Post")

Hirió de Gravedad a su Amiga y Luego se Mató de un Tajo

EN una finca de Valentín Alsina, jurisdicción de la comisaría 3a. de 4 de Junio, se produjo en horas de la mañana de hoy un hecho de sangre que ha conmovido hondamente al vecindario y que obedece a móviles pasionales.

♦ La golpea con un hacha

En la casa de la calle República Argentina 2666, de la localidad mencionada, ocupaba una pieza Miguel Andniczyt, polaco, de 52 años, quien solía recibir la visita de María Esther Skocyt, argentina, de 27 años.

A las 9.10 horas, sin que los vecinos oyeran disputa previa, Miguel golpeó en la cabeza con un hacha a María Esther, hiriéndola de gravedad.

Presumiendo el homicida que había dado muerte a la mujer, se infirió con un cuchillo una herida en el cuello, falleciendo poco después. No dejó carta y la víctima ha sido internada en grave estado.

Escribe PERTINAX Exclusivo para CRITICA

Dean Acheson Consolidó en Alto Grado su Posición

PERTINAX

WASHINGTON, 15 (AFP). — Sería difícil encontrar en la historia una sucesión y un entrelazamiento de negociaciones diplomáticas comparables al que tenemos ante los ojos. Una docena de cuestiones se agitaron en las reuniones de los ministros de Relaciones Exteriores reunidos hasta hoy en esta capital; desde hoy serán discutidas por los doce países del consejo del Atlántico, en Ottawa. Trátase de la guerra de Corea, de los problemas estratégicos de Alemania y del mundo árabe, de la admisión de Grecia y Turquía en el sistema del Atlántico, del eventual empleo de las bases españolas, de la limitación de los [illegible] [illegible] "hasta la próxima conferencia". ¿Cuándo terminará?

A propósito de Grecia y Turquía, digámoslo inmediatamente, no habrá solución definitiva [illegible] del Atlántico indispensable para que sean admitidos nuevos miembros no podrá ser aceptada por Francia sino después de que se debata sobre ello las dos cámaras de su Parlamento. En virtud de los compromisos asumidos por el gobierno francés en 1949, el presidente de la República no puede, por simple decreto, aceptar un cambio en un instrumento internacional que lleva la firma de Francia.

Pero, en forma más general, para llevar a término las cuestiones enumeradas, se precisa un nuevo elemento que antes no existía: la mayor autoridad internacional del secretario de Estado, señor Dean Acheson. Hace cuarenta y ocho horas el presidente Truman dijo: "Acheson será secretario de Estado mientras yo permanezca en la Casa Blanca". Nunca hasta ahora el primer magistrado había empleado ese tono al defender a su principal colaborador de los ataques que le mueven la oposición republicana y la de su propio partido. En verdad, el señor Acheson ha vuelto de San Francisco en una especie de carro de triunfo. Ha cobrado mayor confianza en sí mismo. Y algunos anuncian que en las conferencias internacionales se mostrará más emprendedor que en el pasado.

En la capital del Pacífico todo le salió a pedir de boca. Los senadores republicanos, sus enemigos, asistieron a su duelo con el viceministro de Relaciones Exteriores señor Andrei Gromyko. Y no escondieron los elogios. El señor Acheson había dicho que el tratado de paz con el Japón se firmaría sin que los rusos pudieran discutir un texto preparado a través de once meses de consultas diplomáticas. En la actualidad puede invocar en su favor ese resultado. De un golpe, su posición en los Estados Unidos se ha consolidado apreciablemente.

Quedó por ver si sacará partido del prestigio internacional que acaba de lograr, por ejemplo, en los asuntos alemanes, por ejemplo, la habilidad del señor Acheson, lo explica todo. [illegible] la diplomacia norteamericana. Por supuesto, los adversarios del señor Acheson en los Estados Unidos no quedarán desarmados. [illegible] Según ellos, la torpeza del señor Gromyko, más que la habilidad del señor Acheson, lo explica todo. Y es verdad que el hombre de Moscú, tan hábil en sus maniobras otras veces, se mostró en San Francisco inferior a sí mismo.

Según una alta personalidad diplomática, que observó de cerca al jefe de la delegación soviética y a sus asistentes del principio al fin de la conferencia, el señor Gromyko comprendió demasiado tarde el significado práctico del proyecto de reglamentación que las delegaciones norteamericana y británica aprobaron el día 5. Si el señor Gromyko hubiera sabido presentar oportunamente sus enmiendas al artículo 1 y 7 del proyecto de reglamentación, el señor Acheson se hubiera visto en figurillas. Tanto él como su principal colaborador el señor John Foster Dulles, no ocultaban sus recelos.

El artículo 1 indicaba que la conferencia de San Francisco se conduciría de acuerdo al texto de la invitación norteamericana, o sea para la "conferencia para la firma del armisticio" no podía, como tal, convertirse en una conferencia de negociación del tratado. En otros términos, quedaba excluida desde ya cualquier enmienda que tendiera a introducir modificaciones en los artículos del tratado. En cuanto al artículo 7, decía simplemente, en substancia, que sólo podían participar de la conferencia los gobiernos que tuvieran relaciones diplomáticas con los Estados Unidos. La moción tendiente a asociar a China comunista en la conclusión del tratado de paz con el Japón, debía ser considerada fuera de orden.

Si la conferencia hubiera empezado por discutir estos dos puntos, no hubiera sido fácil al Sr. Acheson rechazar los argumentos que podían presentarse contra esas particulares pretensiones del Departamento de Estado. Seguramente hubiera triunfado al final, pero en el primer momento se hubieran expresado opiniones diversas; y, desde luego, la votación final no hubiera tenido el carácter monolítico que se le dió.

El señor Gromyko, según cuentan algunos delegados sentados cerca de la delegación soviética, y que comprenden el ruso, no comprendió el sentido real de los dos artículos precitados, sino cuando la conferencia los había aprobado. Desde ese momento, el cuidado del Kremlin quedaba a merced del señor Acheson.

Mató el Tren a un Niño que Regresaba del Colegio

Ultimó a un Matrimonio Vecino y Luego se Suicidó

El Drama Ocurrió hoy en una Finca de la Calle Humahuaca

ESTA mañana, a las 11.35, culminó un intenso drama pasional, que tuvo por escena la finca de la calle Humahuaca 4244 y del que fueron protagonistas dos matrimonios que ocupaban sendas habitaciones en la misma casa.

♦ Los Cellanes y los Fernández

Desde hacía varios años vivían, pared por medio, los matrimonios Cellanes —integrado por Vicente Cellanes y Máxima Velázquez— y Fernández —formado por Román Fernández e Hilda Agüero.

Ultimamente, Vicente y Román mantenían frecuentes disputas, determinadas por los celos del primero y las relaciones que el segundo mantenía, según el vecindario, con Máxima. Las disputas nunca pasaron de palabras fuertes y ninguno de ellos pensó que los vecinos tuvieran motivos para que no llegaran a las manos.

♦ Hiere a la mujer

Hoy, a la hora mencionada, Román mantuvo una violenta discusión con Cellanes, en presencia de la esposa de éste, que tomó partido por su marido.

Exasperado Román, al verse increpado por la mujer, extrajo un revólver y corrió hasta la cocina, donde le descerrajó un balazo que la alcanzó en la región epigástrica.

Máxima cayó en medio de un charco de sangre.

De inmediato, Fernández se volvió hacia Cellanes y le disparó a quemarropa otros dos balazos, uno a la altura de la tetilla izquierda y el otro en el pecho. La víctima intentó correr hasta la habitación, pero antes de llegar se desplomó en el corredor.

♦ Se mata

Al ver consumado su doble propósito homicida, Fernández corrió en dirección a la terraza, seguido por su mujer, que procuró impedir que llevara a cabo el acto final del drama.

Pero Hilda Agüero no consiguió alcanzar a su marido y éste se disparó un balazo en la sien, falleciendo en el acto.

Fernández fué trasladado al hospital Italiano, donde murió. Asimismo, dejó de existir su mujer. El matrimonio deja una criatura de 7 años. Intervino la comisaría 11a.

En un Terreno Expropiado se Construirá una Escuela

SANTIAGO DEL ESTERO, 15 (C.). — El P. E. de la Provincia promulgó la ley recientemente sancionada por la Legislatura para la expropiación de un terreno de cinco hectáreas en la localidad de General Taboada con el objeto de destinarlo a la construcción de la Escuela Nacional Nº 546.

DRAMA PASIONAL. — En esta cocina de la casa de la calle Humahuaca 4266, tuvo lugar un intenso drama pasional, del que resultaron tres muertos. Un hombre, fuera de sí, mató a un matrimonio vecino y luego corrió a la azotea y se suicidó

Se Demoró y no Alcanzó Aquel en que Viajaba su Hermanita

DOS chiquilines —un varón de 15 años y su hermanita de 13— viajaban diariamente, siempre juntos, de Tristán Suárez a Constitución. De su casa a la escuela normal, donde ambos cursaban sus estudios sin duda prometedores. Ayer, al mediodía, uno de ellos tomó el tren; el otro no pudo hacerlo. Instantes después, el segundo era arrollado por un convoy, que marchaba en dirección contraria al que debía tomar. Algunas estaciones más adelante los pasajeros comentaban el accidente. Una chica se puso pálida, repentinamente angustiada... Y, en efecto, su intuición no la había engañado.

♦ El accidente

El hecho se produjo a las 12.55, en el paso a nivel de la calle Laroque, próximo a la estación Bánfield, del Ferrocarril General Roca. Abel Omar Pascuaré, argentino, de 15 años, domiciliado en la calle 25 de Mayo sin número de la localidad de Tristán Suárez, fué la víctima.

Regresaba del Colegio Normal con su hermanita Gladys, de 13 años. Esta se adelantó algunas cuadras, pues ya estaban sobre la hora del tren que debía conducirla a su casa. Abel, más confiado, prefirió encaminarse hacia la estación a paso lento. La chica subió sin ver a su hermano. Primero creyó que también había ascendido y esperó verlo recorriendo los vagones. Luego supuso que no había llegado a tiempo, tomaría el tren siguiente.

♦ La confirmación

El accidente ocurrió justamente al arrancar el tren. Pero algunos pasajeros lo habían visto cómo que se produjo en las vías inmediatas. Sólo Gladys permanecía ajena a la triste impresión de la multitud que se destrozó al hermano, causándole la muerte en forma instantánea.

Al llegar a Temperley oyó hablar de lo ocurrido. Su corazón comenzó a palpitar terriblemente. ¿Sería su hermano? No quería ni pensarlo. Le parecía, con la superstición ingenua de la infancia, que sólo con pensar que sería su hermano, confirmaría la trágica nueva.

No pudo continuar aguantando la tensión nerviosa y regresó a Bánfield. Allí le mostraron a Abel. En su llanto incontenible balbuceó el dolor recordando el momento en que, con una sonrisa, subía ágilmente al tren sin darse vuelta a mirar a su hermano...

Trágica Intuición

ES raro que la intuición del peligro y de la muerte nos engañe. En el fondo, subconscientemente, lo sabemos todos. Por eso respiramos con profundo alivio cuando advertimos que la amenaza ha pasado sin tocarnos, que la combinación del azar nos respeta, o, si se quiere, que alguien se ocupó de nosotros hasta el punto de apartarnos del peligro.

Gladys comenzó a pensar en su hermano, y en el mismo momento adivinó lo ocurrido. Se puede hablar de intuición femenina, de adivinación, de premonición. En todo caso, se trata de una comprensión simultánea de la realidad, bien triste, por cierto, para la protagonista.

Una Gavilla Detenida en Córdoba Era Autora de Robos en Bs. Aires

LA PLATA, 15 (C.). — Por una comunicación recibida en la División de Investigaciones, procedente de la jefatura de policía de la provincia de Córdoba, han quedado aclarados numerosos e importantes robos perpetrados en esta ciudad y otras de la provincia.

♦ Banda de delincuentes

La comunicación aludida informó, en efecto, que habían sido detenidos por las autoridades de Córdoba, Enrique Angel Regazzi, Demetrio Aquiles Vaisacoro y Angel Cremona, argentinos, de 18 años y Juan Antonio de la Sierra, de 19, quienes al tiempo que confesaron ser los autores de una serie de atentados a la propiedad en aquella provincia, revelaron también que habían intervenido en los audaces saqueos perpetrados en las casas de comercio de La Tienda "Yon" y "Los mil saldos", en la sucursal de esta última en Santos Lugares y en el comercio de la Avenida 430 de Avellaneda.

♦ Cómo operaron

En todos los casos, los delincuentes habían actuado violentando puertas y cajas fuertes, con palanquetas y utilizando métodos que al mismo tiempo que evidenciaban su peligrosidad y avezamiento en el delito, hicieron presumir que se trataba de una sola banda.

El robo en la casa Yon fue perpetrado el 23 del mes pasado. Allí desclavaron el marco de madera que fijaba el vidrio de la puerta de acceso, quitaron éste y, por el agujero la abrieron para entrar en el salón, de cuya caja registradora robaron 1.051 pesos en efectivo y de las vidrieras y del mostrador, mercaderías que fueron valuadas en 1.776 pesos.

♦ Dejaron 10.000 pesos

El 4 del corriente, se consumó el robo en la tienda "Mil Saldos", en 543, que fue descubierto, casualmente, a las 7.35 por el ayudante María Martín, al pasar por allí. Los delincuentes forzaron con una palanca la puerta batiente de entrada, que tenía dos cerraduras y, según lo comprobó después el gerente, Andrés Concelo, robaron la suma de 461,10 pesos, que había en el cajón del mostrador, que también violentaron. No encontraron la suma de 10.000 pesos que en la víspera, al retirarse, el cajero había puesto a buen recaudo, oculta entre una pieza de género de la estantería, a falta de caja fuerte.

♦ Los otros robos

El robo en la otra sucursal de "Mil Saldos", Francisco Beiró 1000, de Santos Lugares, jurisdicción de la sección 5a. de San Martín, fué perpetrado el 10. del corriente. Según la denuncia formulada en la subcomisaría de la zona por su gerente, Héctor Giunti, los ladrones penetraron por una vidriera, que rompieron y robaron del cajón del mostrador la cantidad de 5.162,25 pesos, provenientes de las ventas de la víspera.

El restante delito reportó a los delincuentes, una cuantiosa ganancia. Se produjo el 25 de agosto a las 7, en la casa "Noris", avenida Mitre 202, de Avellaneda y, a estar a la denuncia interpuesta oportunamente en la comisaría 1a. del distrito, por su gerente Enrique Emilio Aranzubía.

Un Camión Embistió e Hirió al "Hombre-Tronco" Balmaceda

JUAN Herminio Balmaceda, argentino, de 54 años de edad, viudo, es una figura conocida en el centro de nuestra capital: ataviado con un sombrero a la manera de los "cow-boys" americanos, no obstante la falta de sus dos piernas, cercenadas a la altura de la cadera, sortea con habilidad los embates del tránsito urbano. Ayer, sin embargo, el destino le jugó una mala pasada, encarnado en un camión que, al embestirlo, le causó la fractura de un húmero y la luxación de un hombro.

♦ Cuatro meses sin riesgos

No es la primera vez que su temeridad pone en peligro su vida. Hace poco un automóvil lo atropelló en una de las calles céntricas, felizmente sin mayores consecuencias. Pero anoche, a las 20.15, un camión lo envió al hospital Alvear, donde deberá quedar internado durante cuatro meses. Efectivamente, cuando transponía la calzada de la avenida San Martín a la altura de Donato Alvarez, en dirección hacia el refugio para peatones que se encuentra en el centro de la avenida, apareció un camión que no pudo frenar a tiempo y lo arrolló, provocándole serias fracturas.

Balmaceda deberá descansar durante cuatro meses decretando así un alto a sus riesgosos avatares entre el tránsito de la gran ciudad.

PENSIONES A LA VEJEZ SE HAN CONCEDIDO EN JUJUY

JUJUY, 15 (Télam). — Por intermedio del Instituto de Previsión Social, el gobierno de la provincia continúa otorgando numerosas pensiones a la vejez. La última disposición en tal sentido, hace alcanzar los beneficios de esas pensiones a 25 ancianos de ambos sexos, que percibirán mensualmente haberes que oscilan entre 150 y 200 pesos.

UNA MUESTRA GANADERA DEL NORTE ARGENTINO

TUCUMAN, 15 (Télam). — Con la presencia del Ministro de Agricultura y Ganadería de la Nación, Ing. Emery, será inaugurada la 3a. Exposición Agrícola Ganadera Industrial y Comercial del Norte Argentino, organizada por la Sociedad Rural de Tucumán. Participan de la muestra las principales cabañas de todas las provincias del norte.

También asistirán a la ceremonia inaugural, el gobernador de la provincia, señor Riera, quien viajará en avión desde Buenos Aires; los gobernadores de Jujuy, Ing. Iturbe; de Santiago del Estero, Dr. Juárez, y el de Salta, señor Xamena, y el interventor en Catamarca, doctor Nazar.

Murió el Maestro Guerrero, Genio de la Música Callejera, Alegre, Frívola y Bravía

MADRID, 15 (AFP). — Falleció a la edad de 56 años el conocido compositor español Jacinto Guerrero y Torres. El deceso se produjo esta mañana en una clínica madrileña, donde había sido internado anoche.

♦ Jacintito

[illegible] En el pueblo toledano del cual era [illegible] tocaba los platillos y el bombo a la vez que estudiaba solfeo. Cada domingo, el niño ganaba dos reales a la vez que la música popular, marchas y pasacalles, [illegible] y pasodobles, [illegible] de Jacintito un niño alegre, dicharachero, pronto a la réplica y más pronto aún a la sonrisa.

[illegible] padre y con la madre se instala en Toledo [illegible]

Durante varios años, el maestro de capilla le enseñó [illegible] armonía. La diputación toledana le concede, en premio a una composición, mil pesetas de pensión anual en Madrid para que estudie.

♦ Jacinto

Helo aquí a Jacintito en el futuro escenario de sus afanes y sus éxitos. Pero ya se ha transformado en Jacinto, con sus veinte años bien plantados y una actividad compatible con la vida apacible de los matrimonios de esa época. Asiste al Conservatorio y entra en el teatro Apolo como segundo violín.

Tiene que ganarse la vida, pues la pensión que le acordaran ha sido cedida a la madre que reside en Toledo. Y se "defiende" con las cuatro pesetas diarias que le dan en el Apolo, pues logra un hospedaje donde le cuesta vivir por día dos cincuenta. Le quedan para completar sus estudios, para sus otros gastos, una peseta y media que "parecía de goma" —de acuerdo con sus propias palabras— "por la forma en que lo estiraba hasta lo inconcebible".

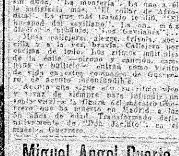

JACINTO GUERRERO

♦ Don Jacinto

¿Primer estreno? "El camino de Santiago", en Martín. Pero el primer éxito, en Pamplona, es "La palmera", en la Latina. La primera obra en el Apolo, "La Rosa del azafrán", con letra de Muñoz Seca y Pérez Fernández, hace que salte del puesto de segundo violín al atril del director.

De ahí... "p'alante"... La obra que más popularidad logró en España de todas las del maestro Guerrero, es sin duda, "La montería". La que a él le satisfacía más, "El collar de Afrodita". La que más trabajo le dió, "El huésped del sevillano". La que más dinero le produjo, "Los Gavilanes"...

Musa callejera, alegre, frívola, sencilla y a la vez, bravía. Callejera por encima de todo. Los ritmos múltiples de la calle —piropo y canción, campana y bullicio— entran como viento de vida en estos compases de Guerrero, de acento inconfundible.

Acento que sigue con su ritmo vivo y vivaz de siempre para infundir un soplo vital a la figura del maestro Guerrero que ha muerto en Madrid, a los 56 años de edad. Transformado definitivamente de "Don Jacinto", en el maestro Guerrero.

El PAÑUELO DEL MUNDO

※ RACIONAMIENTO DE ELECTRICIDAD. — La Oficina Industrial de Yorkshire anunció que con el fin de ahorrar energía eléctrica las fábricas han decidido trabajar durante el invierno cuatro días por semana con sus horarios normales y el quinto desde el mediodía hasta las 20 horas.

※ DOS ARRESTOS EN EE. UU. — El profesor de matemáticas del Instituto Tecnológico de Massachusetts, Dirk Jan Struik, de nacionalidad holandesa, y Harry Winner, ex alto empleado de la Malden Rubber Company, fueron detenidos acusados de haber conspirado para derrocar los gobiernos del Estado y de la Nación.

Un magistrado federal fijó para cada uno de ellos una fianza de 10.000 dólares para recobrar la libertad. Dicha suma fué abonada por el profesor Struik, no así por Winner, quien por tal motivo permanece en la cárcel.

※ SEIS MUERTOS EN UNA MINA. — Hubo seis muertos y varios heridos al derrumbarse la galería de la mina de Bois Bien De Cosny, cerca de Quaregnon, en Bélgica. Los equipos de salvamento trabajaron toda la noche, pero en la madrugada sólo lograron extraer los cadáveres de los mineros.

※ DESMENTIDO ITALIANO. — Un representante del gobierno italiano desmintió terminantemente la información publicada por un diario de Roma según la cual los restos de Mussolini serían remitidos en breve a la familia del ex duce.

El abogado de la familia Mussolini declaró, por su parte, que no se había producido ningún hecho nuevo después del pedido formulado al señor de Gasperi en 1946 para conocer por lo menos el lugar en que han sido inhumados los restos del ex dictador.

※ MISION A BOLIVIA. — Cuatro expertos de las Naciones Unidas partieron hoy de Nueva York con destino a Bolivia para ayudar al gobierno boliviano a estabilizar los servicios administrativos de ese país mediante la colaboración de un cierto número de funcionarios extranjeros.

También esos expertos tendrán por misión asesorar al gobierno boliviano en su tarea de desarrollo económico.

※ PARO DE 24 HORAS. — Las organizaciones sindicales italianas resolvieron una huelga de veinticuatro horas de todos los funcionarios del Estado, inclusive ferroviarios, para el día miércoles 19 a fin de expresar su descontento por los insuficientes aumentos de sueldos acordados por el gobierno.

※ TITO NO CREE EN LA GUERRA. — "Sería el más feliz de los hombres si se pudiera decir que no habrá guerra. No lo puedo afirmar en forma categórica, pero tengo el más profundo convencimiento que no estallará conflagración alguna".

Así lo declaró el mariscal Tito en el curso de un mitin ante más de treinta mil personas en Mostar (Herzegovina).

Celebrará el Ejército la Batalla de Tucumán

Rendiráse También Homenaje a la Memoria de Belgrano

EL día 24 del corriente se cumple un nuevo aniversario de la Batalla de Tucumán, día también de Nuestra Señora de las Mercedes y del Juramento de la Patrona y Generala del Ejército de los Andes y bendición y Jura de la Bandera.

Con tal motivo, el ministro de Ejército, general Franklin Lucero, ha resuelto que en la fecha indicada se efectúe una formación militar especial en todas las guarniciones del país, para rendir honores a las capitanas de los históricos ejércitos: Auxiliar del Perú y de los Andes.

El efectivo de tropas a formar estará constituido por un batallón o su equivalente de las otras armas, con bandera y banda.

Actos en la Capital

En la ciudad de Buenos Aires, los actos se iniciarán a las 11, frente a la Basílica de Nuestra Señora de los Buenos Aires (Avenida Gaona y Espinosa, formando a las 10.45 un batallón del regimiento motorizado Buenos Aires, para rendir los honores correspondientes. El abanderado y su escolta permanecerán junto al altar mayor de la Virgen Generala, durante el oficio de la misma.

Terminada la ceremonia religiosa, el general Lucero depositará una ofrenda floral ante el busto del general Manuel Belgrano que se encuentra ubicado en el atrio de la Basílica. A continuación, la banda de música ejecutará el Himno Nacional.

A dichos actos concurrirán los generales y un jefe y dos oficiales de cada uno de los organismos de la ciudad de Buenos Aires.

A las ceremonias que se realizarán en la mencionada basílica a las 16.30 del mismo día, concurrirá una compañía del regimiento motorizado Buenos Aires, con bandera y banda de música, la que rendirá honores a la Virgen Generala al salir en procesión. A este acto asistirá un oficial de cada dependencia militar de esta guarnición.

Cincuenta soldados del regimiento Granaderos a Caballo General San Martín, con uniforme especial, se encontrarán formados en el interior de la basílica para rendir los honores correspondientes y una guardia de honor del referido regimiento permanecerá apostada de 8 a 19, cubriendo servicio junto al altar mayor de la Virgen Generala. Además, un suboficial y cuatro soldados con uniforme especial, montados, darán escoltar a la sagrada imagen durante la procesión.

Invitación

Se invita al personal superior del ejército, expedicionarios al desierto y retirados, a asistir a las ceremonias de referencia. Uniforme Nº 3 (Servicio).

Homenaje a Belgrano

Con motivo de cumplirse un nuevo aniversario de la batalla de Tucumán, el Instituto Belgraniano ha programado diversos actos de homenaje en memoria del general Manuel Belgrano, los que se llevarán a cabo el día 23 del corriente a las 16.30.

En adhesión a dicha fecha, el ministro de Ejército, general Franklin Lucero, ha resuelto que el mencionado día, a las 16.15, se encuentre formado en el lugar expresado, una compañía con bandera y banda de música del regimiento 3 de infantería motorizada General Belgrano, para rendir los honores correspondientes, y que una guardia de honor dada por la referida unidad, cubra servicios desde las 8 hasta las 13, en el mausoleo que guarda los restos del prócer.

Asistirá a los referidos actos, en representación del ministro de Ejército, el comandante del tercer Ejército y jefe de la guarnición Buenos Aires, el que colocará una ofrenda floral en nombre del Ejército.

El jefe del regimiento 3 de infantería motorizada General Belgrano, pronunciará una breve alocución en nombre del Ejército.

A la ceremonia concurrirán delegaciones de un jefe, dos oficiales, tres suboficiales y tres soldados de los organismos de la guarnición y delegaciones de cadetes del Colegio Militar de la Nación y alumnos del Liceo Militar General San Martín.

Inauguran la Estación Terminal Eva Perón

Esta mañana a las 10 fué inaugurada la estación terminal "Eva Perón", de la Gerencia General de Transportes Automotores, del Ministerio de Transportes de la Nación, ubicada en General Hornos 253, a la que estarán afectados los vehículos de las líneas El Cóndor y Coronel Estomba, que realizan el recorrido a Mar del Plata y a Bahía Blanca.

Asistieron al acto el pro secretario general de la gerencia de Transportes Automotores, señor Pascual Fernández; el jefe de la zona Atlántica, señor Dalmiro J. Potero; el superintendente de Explotaciones de Estaciones Automotores del Estado, señor Daniel E. Cacace y otras autoridades.

Momentos antes de la hora señalada para la partida del primer vehículo con destino a Mar del Plata, el R. P. J. Pratto, adjunto eclesiástico de la Presidencia de la Nación, bendijo las nuevas instalaciones, procediendo luego a entronizar una imagen de la Virgen de Luján, patrona de los caminos. Previamente la concurrencia entonó el Himno Nacional y las marchas "Los Muchachos Peronistas" y "Evita Capitana".

Finalmente y luego de la partida del vehículo, fué servido un vino de honor.

ESTACION EVA PERON. — Esta mañana se inauguró la estación terminal Eva Perón, del Ministerio de Transportes, a la que están afectados los servicios de El Cóndor y Coronel Estomba

Será Objeto de un Agasajo el Embajador Dr. J. Luzardo

UN núcleo de amigos, representantes de la producción, la industria y el comercio de nuestro país, ha organizado un banquete en honor del embajador de los Estados Unidos del Brasil en nuestro país, doctor Juan Bautista Luzardo, como expresión de cordial simpatía por su inteligente y proficua labor en bien del acercamiento de Argentina y Brasil, en todos los órdenes que hacen de la hermandad de ambos pueblos un sentimiento profundamente arraigado, que cada día se identifica.

La demostración será ofrecida en el salón General San Martín, Av. de Mayo 869, el próximo viernes 21, a las 20.30 horas, y los cubiertos pueden reservarse en la Bolsa de Comercio hasta el día 17.

Dramática Fuga de Presos de una Cárcel en la Unión

SPEIGNER, Alabama, 15 (AFP). — Una treintena de reclusos de la cárcel de Speigner logró darse a la fuga, luego de una dramática lucha en los corredores y pabellones del penal.

Espectacular asalto

Los conjurados asaltaron por sorpresa a los guardias y les arrebataron sus armas y las llaves, y luego los amarraron y encerraron en las celdas.

Inmediatamente de darse la señal de alarma sonaron con estridencia las campanas de alerta, y se inició una verdadera "caza del hombre" en toda la zona circunvecina con brigadas de policía, con sabuesos, automóviles munidos de radio, guardiacárceles, y vecinos.

Guardián apuñalado

Tres de los fugitivos fueron apresados en un automóvil cuando ya se encontraban a 60 kilómetros del penal. Todas las carreteras y caminos del Estado de Alabama han sido cerrados y la policía del Estado ha salido en persecución de los prófugos algunos de los cuales se considera de extrema peligrosidad por tener voluminosos antecedentes. El plan de fuga había sido cuidadosamente estudiado. Un preso pidió permiso para hablar con el director, y cuando un guardia le abría la puerta le dió una puñalada al tiempo que otros derribaban a los guardias que se hallaban más cerca e invadían la sala de guardia, apoderándose de carabinas y bombas de gases. Luego asaltaron dos camiones y dos automóviles que habían estado aguardando cerca del presidio.

Hay aún 15 fugitivos

SPEIGNER, Alabama, 15 (AFP). Luego de varias horas de confusión, de órdenes y contraórdenes, se restableció la calma en el penal de Speigner, y fueron apresados sus fugitivos que se habían internado entre las granjas.

El director de la cárcel declaró cesantes a dos guardias por negligencia. El jefe de la evasión es un asesino condenado a trabajos forzados a perpetuidad, quien se fugó y se tiene en cuenta que opondrá resistencia si es descubierto.

ANIVERSARIO DE COSTA RICA. — El embajador de Costa Rica y funcionarios de esa representación diplomática, en compañía del jefe del Ceremonial del Estado, embajador Raúl Margueirat, rindieron homenaje al Libertador General San Martín con motivo del aniversario de la independencia del mencionado país

Se Acentúa la Mejoría del Vicepresidente Dr. Quijano

LOS médicos que asisten al vicepresidente de la Nación, doctor J. Hortensio Quijano, doctores Mariano R. Castex, Pedro Cossio, Ricardo Finochietto, Hugo N. Saling y Aníbal J. Señorans, dieron a conocer ayer el siguiente boletín médico:

"El estado de salud del Excmo. señor vicepresidente de la Nación, doctor J. Hortensio Quijano, es de franco restablecimiento después de la intervención quirúrgica de litiasis vesicular infectada a fuera sometido."

Correrán 200 Motos en el Gran Premio Juan y Eva Perón

CON gran actividad se están ultimando los preparativos para la organización de la gran carrera de 200 motocicletas por todo el país que auspicia la Confederación Argentina de Deportes (Comité Olímpico Argentino) con la colaboración del Buenos Aires Moto Club.

En dicho certamen, que por su carácter sin duda será el primero de tal carácter en el mundo, se han instituído como premios, dos motocicletas. Una de ellas será el premio Juan Perón, para el ganador del mismo, y además el premio Eva Perón que será sorteado entre todos los participantes que logren clasificarse.

Lucero Congratula a 6 Naciones Hermanas

CON motivo de cumplirse hoy un nuevo aniversario de la independencia de las Repúblicas de El Salvador, Guatemala, Costa Rica, Honduras y Nicaragua, el titular de la cartera de Ejército, general Franklin Lucero, ha enviado sendos y conceptuosos telegramas de felicitación a los ministros de las instituciones militares de los mencionados países.

Asimismo, el general Lucero ha dirigido un mensaje de congratulación a su colega de México, cuya fiesta patria se cumplirá mañana.

CRITICA Cumple Hoy 38 Años

UN nuevo aniversario — 38 años de vida — cumple CRITICA hoy. Un año más en la existencia de un diario de gravitación popular, de resonancia nacional, de ágil presencia en la calle. Para la calle, para el público todo, para el trepidante vivir de cada hora, se afanó y trabajó al lanzar cada una de sus ediciones. Su incesante característica ha sido preocuparse de los pequeños problemas — grandes para cada cual — de los humildes, de los que construyen con su trabajo la Gran Argentina de hoy, maravillosa realidad que anticipa una Argentina todavía más grande de mañana.

CRITICA cumple su 38º aniversario firme y constante junto al pueblo que la levantó con su afecto de todos los días, en la brega incesante por la liberación económica nacional. El clásico lema socrático se torna así, en la justa lucha por la independencia y la libertad de los argentinos, una parte viva de un movimiento más amplio, nacido de las entrañas de las masas, que apunta hacia la justicia social. De esa manera, el diario que se enfrentara ante la oligarquía y los monopolios, se torna activo elemento de una nueva, libre y justa construcción de la República.

Fuente de trabajo profesional, empeño indeclinable de latir el pulso de cada hora del pueblo, nuestro diario sigue en su tarea al pie de las fauces, devoradoras de informaciones e informadores, de las rotativas.

Honrarán la Memoria de William C. Morris

Con un brillante acto, realizado hoy, a las 16, en la escuela William C. Morris, de Villa Soldati, se recordará el 26º aniversario del fallecimiento de este prestigioso educador y filántropo, cuyas inquietudes espirituales, al servicio del interesado de la educación popular dejó huellas perdurables en nuestro país.

La obra de Morris será evocada igualmente mañana, a las 10, por los alumnos de las escuelas fundadas por él en un homenaje a su memoria, que tendrá lugar en el salón de la calle Gallo 4621.

Posteriormente, a las 20, se efectuará en el templo San Pablo un servicio religioso, de alabanza y acción de gracias en honor del maestro desaparecido.

Pide Reconsideración de su Cesantía un Joven que Abrió los Ojos a Tiempo

EL estudiante Víctor Bernardo, protagonista de un episodio en una emisora radial, que oportunamente trascendió al público, con motivo de haber sido declarado cesante en el cargo que desempeñaba en el Banco Central, ha presentado un pedido de reconsideración de esa medida al presidente de la mencionada institución.

Abrió los ojos

En su nota, luego de analizar las posibles causas de su cesantía, expresa:

"Fuí yo quien en mayo de 1950, dije ante el micrófono de una emisora que donaba al partido Socialista una suma de dinero obtenida en un concurso de preguntas y respuestas. Pero desde entonces acá, se han producido nuevos hechos, como lo tengo dicho en una presentación elevada al señor jefe de Policía el 5 de julio de 1951, cuya copia envié a la señora Eva Perón el 12 de ese mismo mes.

Aconteció que la Liga Naval Argentina (Córdoba 633), convocó a un torneo de monografías acerca de "La navegación interior en la República Argentina". Y aconteció que yo acudí a tal competencia, reservada, por lo demás, a estudiantes universitarios.

El conocimiento reposadamente adquirido, de todo lo que el gobierno del justicialismo había logrado en materia fluvial en tan poco tiempo, tuvo la virtud de rasgar la espesa nube que me había incitado vivamente hasta entonces al ejercicio de una oposición cerrada contra las creaciones del movimiento peronista.

Fué así cómo advine a la nueva verdad y cómo fuí prestando oídos a expresiones del presidente Perón que, para mi honra, coincidían con las expuestas por mí en la monografía ya presentada a la Liga Naval Argentina con el seudónimo de "Un universitario de la Nueva Argentina".

Concluía mi presentación al jefe de Policía diciendo que era tan hondo mi arrepentimiento por haber negado sistemáticamente la obra peronista, que si la Liga me otorgaba el primer premio de 2.000 pesos yo no dudaría en donarlo, aun públicamente, a la Fundación Eva Perón que es, en mi opinión, la obra social más estupenda del siglo.

Rectificar el rumbo

Este hecho, más mi afiliación al partido Peronista, más la firma que estampé en las planillas que circularon en el Banco Central propiciando la reelección del general, más mi actuación como inspector de cambios de la que pueden informar mis jefes y la firme convicción de que una antigua filiación política no puede invalidar una nueva, me animan a elevar este pedido de reconsideración a esa Presidencia.

Y digo que una antigua filiación política no puede invalidar una nueva porque sólo así se explica que el doctor Angel Borlenghi, antiguo afiliado socialista sea actualmente ministro del Interior; que el director de la Biblioteca del Congreso, diputado peronista Leandro R. Reynés, haya sido durante muchos años secretario de redacción de "La Vanguardia"; que el ex ministro de Relaciones Exteriores, doctor Juan Atilio Bramuglia fuese en otra época su correligionario, como muchos otros distinguidos hombres de esta hora, cuya nómina sería sumamente extensa.

¿Qué mucho si pido para mí el mismo derecho a rectificar el rumbo para salir del error?

Señor presidente: Dejo así planteado el pedido de reconsideración de la cesantía decretada el 16 de agosto de 1951.

Saludo a usted atentamente. Firma: VICTOR BERNARDO. Legajo 2334. Cangallo 2184. T. E. 48-4674.

Otro sí digo: Para una mayor demostración de adhesión al general Perón y a su dignísima esposa, doña Eva Perón, declaro que si el señor ministro estima conveniente, se dé a publicidad el texto de la presente nota. Firma: VICTOR BERNARDO.

VICTOR BERNARDO

El Camino de Damasco

ESTA es la sencilla pero aleccionadora historia de una conciencia momentáneamente obscurecida, en su tránsito hacia la luz. Víctor Bernardo es un joven inteligente. Las funciones que ha ejercido en su trabajo diario; su presentación a concursos, e inclusive su triunfo en una audición radial de preguntas y respuestas, lo demuestran acabadamente. Sí, Víctor Bernardo es un joven inteligente. Pero hasta los más sagaces se equivocan cuando, planteándose los problemas sociales y políticos con mala fe, proceden con la ceguera característica del fanático, unilateral y obcecado por definición.

Felizmente, su caso es de los que tienen solución. El mismo la ha apostado, precisamente al entrar en contacto con las realizaciones del gobierno que, con juvenil petulancia, pretendió disminuir en el episodio conocido. Primero fué al estudiar la obra justicialista en materia fluvial. Luego, el deslumbramiento de lo realizado por la Fundación Eva Perón, "la obra social — dice — más estupenda del siglo".

Finalmente, rectificando su error, expone razones muy atendibles en lo que respecta a su situación personal. Sin duda, una antigua afiliación política determinada, no puede invalidarlo para ocupar un puesto de responsabilidad y de trabajo en la Argentina Justicialista que recién ahora descubre en todo su esplendor. Lo interesante es su testimonio, que ojalá tomaran en cuenta tantos otros ciegos vocacionales que ni siquiera tienen la disculpa de la juventud.

Los Muertos no Pueden Hacer una Cultura Viva

Escribe José Gabriel — ESPECIAL PARA CRITICA

LO que llamamos "cultura" en el mundo occidental, es realmente un mundo de cadáveres. Fué esa cultura un hecho vivo cuando su creación. Tenía un objeto determinado en la vida. Logrado o desaparecido ese objeto, el hecho cultural pereció. Debimos enterrarlo. Sin embargo, la simple rutina, el apego a las cosas, la explotación interesada y acaso otras causas, hicieron que la cultura ya sin objeto, en vez de ir a parar, cuando menos, al museo, se mantuviese en la vida y continuase practicándose como el hecho vivo que había sido y ya no lo era ni podía volver a serlo. Y así, al actuar en el mundo de la cultura, actuamos entre muertos.

La escultura

La afirmación puede parecer gratuita si permanece en lo abstracto o en la generalización. Pero concretemos algo de lo mucho que podríamos concretar al respecto. He aquí un ejemplo elocuente: el de la escultura.

En general, si nos referimos a los pueblos primitivos, no nos cuesta reconocer que su rudimentaria escultura es de origen religioso y de finalidad ritual. Los "totems" de los clanes suelen tener expresión escultórica. Pero, en cuanto que nos encaramos con la insigne escultura griega — sea la que llamamos arcaica, sea la que llamamos clásica — ya no pensamos más que en una finalidad artística y, a lo sumo, en un vago origen religioso, esfumado a lo largo del tiempo.

Sin embargo, tan religiosas y tan rituales son las esculturas de Fidias como las de la Isla de Pascua. En efecto, la escultura griega no tuvo otro objetivo que el de un culto divino. Se representaba plásticamente la figura de una deidad para venerar a esa figura, exactamente como lo hace todavía con sus santos la Iglesia católica, a la cual hay que recurrir a menudo para explicarse muchos aspectos del paganismo. Más aún: la primitiva escultura griega empleaba como material la madera; y aunque luego, porque ofrecía mayores posibilidades de duración, se recurrió al mármol, la expresión "escultura en madera" siguió empleándose para la escultura marmórea, lo que sugiere la costumbre ritual adherida a la obra.

Los "arcaicos"

Un extraordinario helenista francés nuevo, Fernand Robert, aun sin divulgación fuera de Francia, ha puesto en claro este hecho artístico, sobre el que agrega este otro dato tan sugestivo como los anteriores: los escultores griegos que nosotros llamamos "arcaicos", eran arcaizantes también, y muy a menudo, junto a la escultura de modelado que correspondía a su época, hacían esculturas de modelado correspondiente a épocas anteriores. ¿Qué significaba esta dualidad? Que había dioses cuya presunta figura divina se había identificado con determinada representación escultórica y no convenía atribuirles otra.

Pero, he aquí que nosotros, ignorantes de aquellos propósitos, descubrimos un día la escultura griega — toda, la arcaica y la posterior — y creemos que no había tenido otra finalidad que la de una expresión artística. Y la reproducimos o la imitamos sin objeto alguno, nada más que para darnos el gusto, prefiriendo a capricho lo clásico sobre lo arcaico o lo arcaico sobre lo clásico, representando arbitrariamente unos u otros dioses y hasta personas. Es decir, actuamos con cadáveres, creyendo manejar un hecho vivo.

Extraer vida de los muertos

¿Nos explicamos ahora la dramática dificultad de Occidente por superar y aun por igualar a los escultores griegos? No es que seamos menos escultores, es que hemos reducido a mero arte una religión, es que hemos convertido en capricho una necesidad, es que empleamos como amuleto el cuchillo que fué inventado para cortar. Pretendemos extraer vida de los muertos.

El Mundo Musulmán Resurgirá a la Cabeza de los Pueblos, Dice Kaoukji

EL general del Líbano Fauci Bajá Kaoukji, que nos visita, es un hombre con fe ilimitada en los destinos del mundo árabe.

—Los países árabes — nos ha dicho hoy — son un solo pueblo, poco conocido en su verdadero carácter, y si no he de decir que sea el de mejores cualidades para toda clase de empeños sí diré que está, indudablemente, en el plano de los superiores. Después de un auge y una influencia mundiales con lo que dejó por todas partes la herencia del pensamiento musulmán, vinieron las etapas de declive, y ahora estamos en la que incluye la última decadencia y el primer gran impulso para elevarse a la cabeza nuevamente. Si Alá le concede una vida normal — nos dice también — usted verá el resurgimiento del mundo musulmán en la vanguardia de todos los pueblos.

Sabemos que, históricamente, el desarrollo del imperio mahometano fué uno de los más rápidos de los tiempos; que desde Mahoma, unificador de las tribus dispersas de la Arabia y fundador del islamismo — más que una religión, una civilización diferencial — hasta la hegemonía árabe en tierras y mares, transcurrieron pocos años. En todas partes dejaron los islámicos semillas de ideas y de raza. Si la historia se repite...

Raza común

Yendo a lo estrictamente actual e inmediato, preguntamos a este jefe del ejército libanés algo de sus impresiones en la Argentina. Nos responde con elogios sinceros por la pujanza y progreso de esta tierra, y señalándonos que ya en los países musulmanes del continente asiático se conoce la figura y la obra del general Perón y lo magnífico y constructivo de su gobierno.

Fauci Bajá — que estaba invitado en Buenos Aires para asistir al desfile del 18 de julio y no pudo hacerlo por haber sufrido una operación quirúrgica — ha visitado ahora a los ministros de Defensa y Relaciones Exteriores y a otras personalidades.

Al hablarnos de la floreciente y laboriosa colonia siriolibanesa en nuestro país, dice que es de notar la maravillosa aclimatación de sus paisanos al medio criollo.

—Bien mirado — observa a este respecto — ello se debe a dos cosas: a las facilidades generosas que ha dispensado siempre la Argentina al que trabaja, y a que realmente es el encuentro de dos razas que son la misma en el fondo de los tiempos, pues el mundo hispanoárabe, con mil años en la historia de la civilización, es el tronco común.

El petróleo persa, episodio

Ya que tratamos del mundo árabe actual, le pedimos su opinión sobre algunos de sus problemas más candentes. Por ejemplo, el del petróleo persa... Nos dice que es un episodio de los que deben contarse entre aquellos destinados a aleccionar respecto a cómo el mundo árabe, ahora que camina derecho hacia su esplendor, no puede ceder a las amenazas, sino tratar de igual a igual con cualquier potencia.

Precisamente — según criterio del general — muchas veces esa actitud presionadora de las potencias ha contribuido en la mayor medida a dar su unión y su nueva pujanza a los árabes.

En cuanto al famoso problema de los técnicos, afirma que todo es cuestión de algún tiempo, pues ya están empezando a formar los estudiosos persas y de otros países afines, y sin ninguna duda se tendrán técnicos propios con las mismas aptitudes de los extraños.

Recordemos, realmente, que fueron árabes los primeros grandes matemáticos y que con sus números arábigos calcula y se rige hoy el mundo entero.

Se extiende también sobre la gran riqueza, especialmente petrolífera de su patria y sobre nuevos alegatos acerca del espléndido porvenir de los Estados árabes.

El general es descendiente de una familia puramente árabe del Beni Aros marroquí, aunque por su aspecto lo mismo puede ser un hombre del mundo occidental. Habla francés, inglés, alemán... Nos presenta a su señora, bella y distinguida alemana, que le acompaña en su viaje.

—Es el islamismo moderno...

—Moderno — comenta el general — es lo que nos hace falta para encarar el futuro de nuestro desenvolvimiento Arabe, en lo profundo del carácter.

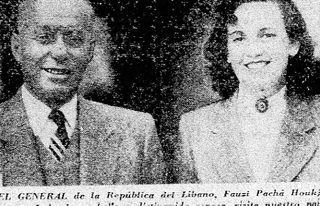
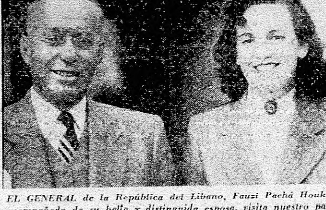

EL GENERAL de la República del Líbano, Fauzi Pachá Houkji, acompañado de su bella y distinguida esposa, visita nuestro país.

Industria Argentina del Cemento Portland

Producción, Despachos y Existencias (En su equivalente a bolsas de 50 kilogramos)

AGOSTO DE 1951

PRODUCCION de cemento: 2.611.610 bolsas

DESPACHOS de cemento: 2.611.010 bolsas (1)

EXISTENCIAS en fábricas al 31 de Agosto — cemento y clinker —: 2.039.280 bolsas

Despachos de cemento, según los medios de transporte:

Por ferrocarril	Por camión
866.206	1.647.384
Por vía fluvial	**Total bolsas (1) y (2)**
97.420	2.611.010

(1) Comprende los despachos totales efectuados en bolsas de algodón, yute, papel y a granel.

(2) Incluídas las entregas efectuadas directamente por las fábricas en cumplimiento de órdenes de la Direc. de Abastecimiento, del Ministerio de Industria y Comercio y de los Gobiernos Provinciales.

ACUMULADO DEL 1º DE ENERO AL 31 DE AGOSTO (En su equivalente a bolsas de 50 kgs.)

Año	Producción	Despachos
1950	20.366.060	20.214.080
1951	20.043.190	20.190.270

ASOCIACION DE FABRICANTES DE CEMENTO PORTLAND

Falleció en París la Gran Actriz Rusa, de Fama Mundial, Ludmilla Pitoeff

PARIS, 15 (AFP).—Falleció la gran actriz rusa Ludmilla Pitoeff a raíz de una crisis cardíaca.

Ludmilla Pitoeff pertenecía a una numerosa familia en la que la mayoría eran artistas de la escena.

● Rara belleza

N. de la R. — La gran artista desaparecida tenía una belleza inmaterial de suaves reflejos profundamente humana y sublimemente artística. En 1915 se casó con Georges Pitoeff, que también había nacido, como ella, en Tiflis y educado en la Universidad de Moscú. Ludmilla fundó con él en San Petersburgo, su teatro, que transportó a París cuando estalló la primera guerra mundial que la obligó a establecerse en Ginebra. Después, la revolución rusa anuló su derecho a los importantes bienes de que disfrutaba. La pobreza, sin embargo, no afectó la modalidad de su teatro límpido, en salas desnudas, con un solo rasgo pleno de insinuaciones, sin adornos casi, sin muebles ni decorados para que el drama no le diera nada a la escenografía. Ludmilla llegó de este modo a una pureza de síntesis psicológica donde su alma, como llama desnuda, dió forma espiritual y expresiva al teatro, revelando la grandeza de su manera interpretativa.

El primer espectáculo que ofreció Ludmilla en Europa, fué "El poder de las tinieblas", de Tolstoy. Con este drama se inauguró el teatro de los Pitoeff en Ginebra. Y desde entonces éste fué elevado a su máxima intensidad anímica con un mínimo de materialidad escénica. En Ofelia, de Hamlet; en la heroína de "El tío Vania", de Tchecov; en "Santa Juana", de Bernard Shaw; en "Nora", de Ibsen, la gran artista destacó su extraordinaria personalidad. Había logrado imponer su teatro, armonizando el hogar y la escena en forma tal que esta doble existencia, estrechamente unida, le permitió en sus últimos años, afrontar con dignidad ejemplar las inclemencias económicas que habrían de afectarla en la segunda guerra mundial. Ludmilla Pitoeff había cumplido entonces su misión de fecundidad materna a razón de un hijo por año, pero se mantenía siempre diáfana y potentemente intelectual. Con ella pierde Europa una figura "única", como la definió Jacques Copeau, cuando la vió por primera vez en escena, atravesada por la luz de su maravillosa vida interior.

LUDMILLA PITOEFF

"Tres Muchachos, una Chica" Estrenará el 10 "El Duende"

El conjunto experimental El Duende, se presentará el 10 del mes entrante en la sala de espectáculos del Instituto de Arte Moderno, Florida 659, con el estreno de la comedia de Roger Ferdinand, "Tres muchachos, una chica", que tradujo Carlos César Lenzi.

Una Nueva Revista se Dió en el Teatro Maipo

Entre el escenario y la platea se desarrollan las principales incidencias de "Llegó la hora del mambo", revista dada a conocer ayer en el Maipo. Marcos Caplán, Sofía Bozán, Dringue Farías, Castrito, María Esther Gamas y Tato Bores mezclaron los aplausos, bien acompañados por Carmen Idal, Tamara Mikailova, Vicente Rubino, Lola García Basch, Norma Fernández, Amalia Montero y Nélida Roca. Vistosas las coreografías de la maestra Ethel Alderson y ajustada la orquesta dirigida por Lino Vinci.

Preparan "Nina" Para el Jueves 20 en el Smart

Con las funciones de mañana bajará del cartel en el Smart la pieza de Dino Falconi, "Quién me presta una hija", que en traducción de Miguel Mileo ha venido ofreciendo la compañía de Enrique Serrano. En la citada sala comenzarán en seguida las tareas de montaje demandadas por "Nina", comedia de André Roussin que en traducción de Francisco J. Bolla animarán desde el jueves 20 el mismo Enrique Serrano con la colaboración de Malisa Zini y Jorge Rigaud.

"Dejada en Prenda" el 27 al Gaumont y Gran Palace

En los cines Gaumont y Gran Palace se estrenará el jueves 27 del actual la película "Dejada en prenda", nueva versión de una de los primeros éxitos de Shirley Temple, animada ahora por Bob Hope y Lucille Ball bajo la dirección de Sidney Lanfield y con la intervención de la pequeña Mary Jane Saunders.

Vuelve Yvonne de Carlo en "La Novia del Pirata"

De acuerdo con las empresas de los cines Suipacha y Los Angeles, el jueves de la próxima semana se estrenará en dichas salas "La novia del pirata" ("Buccaneer's Girl"), producción en tecnicolor que señala el retorno de Yvonne de Carlo, en compañía de Philip Friend, Robert Douglas, Elsa Lanchester y Andrea King.

Frederick de Córdova dirigió el film, dinámica y colorida historia de bucaneros que se ubica a principios del pasado siglo, en la próspera ciudad de Nueva Orleans, y cuenta las andanzas de un pirata, cortado al modo de Robin Hood, que desvalija los barcos de propietarios adinerados para ayudar a los marinos pobres.

Inauguran 4 Pintores una Muestra el Lunes

Cuatro pintores realizarán en la galería Müller, Florida 946, una exposición colectiva de sus últimas obras. Son ellos Ismael M. Prasdocimi, Alejandro E. Campi, Lorenzo F. Trombetta y Adam Guaglianone, artistas cuyas telas —treinta y dos en total— reflejan motivos, paisajes y tipos de distintas regiones del país.

La muestra será inaugurada el lunes próximo, a las 18, y permanecerá abierta hasta el 29 del corriente mes.

Ha Muerto Fritz Busch, el Gran Maestro que Amó a la Argentina

LONDRES, 15 (AFP). — Falleció el célebre director de orquesta Fritz Busch, a la edad de 71 años, por un ataque al corazón. Fritz Busch se había hecho ciudadano argentino en 1936. Hizo sus estudios en el Conservatorio de Colonia, y en su larga carrera artística, había dirigido conciertos en todas las grandes capitales. Fué director de los teatros de Riga, en 1908; Aix-la-Chapelle, en 1912; Stuttgart, en 1918; Dresden, en 1922, y dirigió la orquesta de Copenhague. De 1945 a 1949 dirigió la orquesta del teatro Colón. Había ido a Londres en ocasión del festival de música de Edimburgo.

N. de la R.: Con la desaparición de Fritz Busch, que acaba de fallecer en Londres, pierde el mundo musical una figura que unía a su fama de artista la celebridad de un hombre excepcional. Para la Argentina es doblemente dolorosa esta pérdida, porque Fritz Busch, que revistaba entre los directores de orquesta más eminentes de la hora, estaba muy conectado a la vida musical local y había obtenido hace años la ciudadanía argentina como un fino homenaje de agradecimiento hacia el país que, en horas difíciles, le había brindado su apoyo, su comprensión y su estima.

● Su carrera

Nacido en 1890 en Siegen, Alemania, Fritz Busch realizó una rápida carrera musical que lo llevó a la dirección de orquesta después de haber agotado los estudios académicos. Era un miembro de esa familia de músicos que ha dado tres nombres de gran valía al arte: Fritz, Adolfo (que Buenos Aires conoció este año) y Hermann, extraordinario violoncelista. Los tres hermanos hicieron que el nombre de Busch se extendiera en todos los rincones de la tierra donde se ama y se cultiva la música.

FRITZ BUSCH

A los 19 años, Fritz Busch era director de orquesta en Riga (Rusia) donde hizo sus primeras armas para pasar luego, en 1918, al teatro Real de Stuggart en el que sucedió a Max von Schillings. En 1922 fué nombrado director de la Opera de Dresde, uno de los puestos más importantes de la vida musical alemana y en un período de 10 años trabajó en esa casa de arte y logró hacerse de un nombre de robusta solidez. Hombre sensible a las actividades artísticas de la época, Busch dirigió en Dresde una gran parte de la producción de los músicos contemporáneos. Mientras Kleiber en Berlín asombraba al mundo con estrenos de Berg y Milhaud, Busch ponía en escena, por primera vez en Dresde, óperas de Strauss, Busoni, Hindemith, etc. Su nombre está estrechamente vinculado, asimismo, al renacimiento de la música de Verdi en Alemania, del cual fué un gran intérprete, como recordarán los que tuvieron la fortuna de escuchar "Otelo" por él dirigido en el Teatro Colón.

● En Buenos Aires

En 1933 llegó Busch por primera vez a Buenos Aires. Ya era célebre en todo el mundo, tanto como director de óperas cuanto como director sinfónico. Había tenido a sus órdenes las mejores orquestas de Europa y Estados Unidos. Entre nosotros desarrolló una actividad memorable y entre otras cosas hizo conocer, en sesiones inolvidables, la "Pasión según San Mateo" y la "Pasión según San Juan" de J. S. Bach. Dirigió el repertorio wagneriano y óperas de Mozart, del que era considerado un ilustre intérprete, así como numerosos conciertos sinfónicos. Más tarde fué nombrado director de los festivales de Glyndebourne, en Sussex, Inglaterra, que están totalmente dedicados a la producción operística de Mozart.

Voluntariamente expatriado de su país de origen, el mismo año en que el nazismo alcanzó el poder, encontró refugio y comprensión en toda América y en el resto de Europa, cuyos círculos musicales deploran hoy su muerte.

Franchot Tone Quiso Hacer de Don Juan... Pero Tom Neal le Estropeó el Papel... y el Rostro

HOLLYWOOD, 15 (AFP).—El perfil de Franchot Tone, el famoso "astro" cinematográfico, quedó irreconocible después de la paliza que le propinó un novio celoso, Tom Neal, también actor del cine norteamericano.

Franchot Tone había salido de paseo con una de sus "colegas", Bárbara Peyton, al parecer, novia de Tom Neal. Este último, muy nervioso por esta salida de Bárbara, esperó el regreso de Tone, y aprovechando su mayor juventud y 15 kilos más, castigó implacablemente al célebre artista, que tuvo que ser llevado desvanecido a su casa y ser sometido después en un sanatorio a una operación de dos horas. El cirujano para no estropear el perfil de Franchot, le enderezó la nariz mediante una operación bucal, con todo éxito, pues el actor corrió el riesgo de no ser nunca más galán joven.

El Jueves Próximo se Presentan en el Ateneo

Para el jueves de la semana venidera está anunciado en el Ateneo, donde el domingo finalizan las representaciones de "La llave en el desván", la presentación de otro conjunto encabezado por Irma Córdoba y Santiago Gómez Cou con la intervención de Francisco López Silva, Bernardo Perrone, Oscar Casco, Héctor Coire, Susa Miñaca, Perla Santalla y Pedro Aicardi. El conjunto iniciará su actuación con el estreno de "Cuando la verdad es mentira", del escritor Gerardo Ribas.

"3 Momentos" Siguen en el Teatro La Máscara

El Teatro La Máscara acaba de estrenar con señalado éxito, "3 Momentos", Muestra de Teatro Breve Nacional, programa que consta de tres obras breves: "Cuando empieza el luto" y "El tío Arquímedes", de Juan Carlos Ferrari, y "El caso del hombre de la valija negra", de Carlos Gorostiza. Se guirán representándose estas piezas todas las semanas de jueves a domingo. Mientras tanto, se sigue ensayando la famosa farsa de Nicolás Gogol, "El Inspector".

Viene Jean Peters Para Filmar en Nuestro País

El miércoles 26 llegará a nuestro país la actriz norteamericana Jean Peters, quien intervendrá en el rodaje de la película "Way of the gaucho" (aún sin título en castellano), anunciándose para más adelante el viaje de Rory Calhoun, que asumirá el papel principal. Jacques Tourneur será el director de esta película, cuyo tema historiará la construcción de los ferrocarriles en la Argentina y su influencia en el desarrollo de la vida agropecuaria.

El 20: "Malhechor" y "El Vencedor lo Gana Todo"

La distribuidora Monogram iniciará su serie de estrenos de la temporada presentando el próximo jueves 20, en los cines Inca y Select Lavalle, las películas "Malhechor", de tema policial, con Lloyd Nolan, dirigido por Kurt Neuman, y "El vencedor lo gana todo", de fondo pugilístico, con Joe Kirkwood en el papel de Pancho Tronera.

"Nuevo Teatro" Acaba de Arrendar Local Céntrico

Nuevo Teatro, que acaba de arrendar el local de la calle Corrientes 2130, por el término de un año, reiniciará sus actividades el día 6 de octubre próximo con la reposición de "Bajo fondo", la famosa obra de Gorki. Con el fin de engrosar su elenco para los próximos estrenos, Nuevo Teatro ha abierto la inscripción para actores, actrices, técnicos y colaboradores debiendo presentarse los interesados todos los días, de 20 a 23 horas, en Callao 852.

"Carne y Espíritu" Será Exhibida a las 24 Horas

Esta noche, después de las 24 horas, los Empleados de Distribuidoras Cinematográficas exhibirán en el cine Select Lavalle, la realización dramático-deportiva "Carne y espíritu".

Figuran en la plana mayor del reparto de la misma, John Garfield, Lilli Palmer y la sugestiva Hazel Brooks, a quienes secundan destacadas figuras de la pantalla yanqui, contando con la dirección de Robert Rossen.

"Dama sin Corazón" se Posterga Hasta el 27

HASTA el jueves 27 se posterga, en los cines Iguazú y Florida, la presentación de la película "Dama sin corazón", cuyo tema de comedia es animado por Rosalind Russell y Ray Milland, bajo la dirección de Edward Buzzell.

Recital de Danzas de Concepción del Valle

Con gran éxito se realizó en el Astral el recital de danzas de Concepción del Valle, quien se presentaba al público después de un prolongado alejamiento. En "Mater Dolorosa", de Gounod, "La muerte que entra", de Sibelius y "La Patética", de Beethoven, la notable bailarina puso nuevamente de relieve su plasticidad y elegancia y sus dotes de intérprete, acrecentadas con el tiempo y la experiencia.

El juvenil cuerpo de baile, formado por elementos hechos bajo su dirección, es ya algo más que una promesa. Disciplinadas, elegantes, capaces de vencer las más serias dificultades de la escuela clásica, forman un armonioso conjunto, sin perder, a pesar del riguroso entrenamiento, cada una de las jóvenes bailarinas, su interesante personalidad, inteligentemente cultivada por la señora del Valle.

Blanca Villanueva, inteligente acompañante y magnífica pianista, contribuyó en forma brillante al éxito del espectáculo.

Turnos de Exhibición

Para completar el programa con "La orquídea", se pasará desde el jueves 4 de octubre, en numerosas salas de la capital, la película italiana de Rossellini "El noveno... no desear", con Elli Parvo.

En su próxima renovación de programa los cines Normandie y Capitol estrenarán la comedia musical en colores "La magia de tus bailes", que reúne de nuevo en pareja a Fred Astaire y Ginger Rogers, secundados por Oscar Levant, Billie Burke, Gale Robbins y otros. Dirigió Charles Walters.

Un noticiario sobre los triunfos obtenidos recientemente en Europa por Juan Manuel Fangio, que registra también la actuación de Froilán González, llegará el lunes por avión a Buenos Aires, pudiendo ser exhibido desde el martes en las principales salas.

Una nueva versión de "La isla del tesoro", de Stevenson, con Bobby Driscoll, Robert Newton y Basil Sidney, dirigida por Byron Haskin, se verá próximamente en los cines Astor y Los Angeles. Fué producida por Walt Disney.

Ha regresado al cartel la producción nacional "Los árboles mueren de pie", con Arturo García Buhr y Amalia Sánchez Ariño, que se exhibirá en el cine Rose Marie.

PIALANDO ESTRELLAS ★ Por BAQUEANO

RESPUESTAS:

74—Para negocios, la tarde.
75—Nada perderá con esperar.
76—Un buen viaje en vista.
77—Aprobarán su proyecto.
78—Evite a los pesimistas.
79—Cuídese de las improvisaciones.
80—Cultive el arte de agradar.
81—Le conviene guardar silencio.
82—Se acercan días felices.
83—Domine su imaginación.
84—Proceda con resolución.
85—No revele sus proyectos.

Los nacidos hoy serán afables y animosos. Conquistarán grandes amistades y triunfarán.

73

★ CRUCIGRAMA ★

HORIZONTALES: 1, Oración, preces; 5, Para volar; 9, Mes; 11, Nombre propio de mujer; 12, Que ata; 13, Sabroso; 15, Tinaja; 16, Perpendicular trazada del centro de un polígono regular a uno de sus lados (pl.); 18, Medida de longitud; 19, Atascaba; 20, Parte de la taza; 22, Que ha adquirido seso o cordura (fem.); 23, Soportad con indulgencia; 25, Persona que vende comestibles; 27, Archipiélago malayo; 30, Prov. de Chile, cap. Copiapó; 31, Junta; 33, Dividirse en rajas; 35, Pastor de Frigia, convertido en pino (mitol.); 36, Instrum. músico de viento; 37, Pertenec. a los francos o salios; 39, C. de la Turquía de Asia, sobre el Seihún; 40, Sin puntuación; 41, Batracio; 42, Indios de la Patagonia.

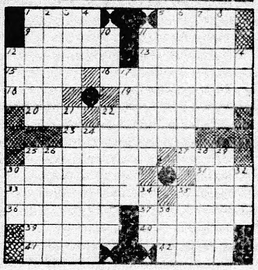

VERTICALES: 1, Membrana del fondo del ojo; 2, Mujeres extremadamente pequeñas; 3, Consonante; 4, Metal; 5, Pesada, fastidiosa; 6, Acción o dicho de lépero (Méx.); 7, Dad ánimos; 8, Sosegaba, tranquilizaba; 10, Reza; 11, Que tiene la misma temperatura media en el verano; 12, Lana, ayuda; 14, Constelación; 17, Mujer que vende pasas (pl.); 21, Aves meliferas; 22, De Alemania (fem.); 24, Instrum. músico de los indios del Cuzco; 25, Embaucar; 26, Descanso; 28, Costumbre inveterada; 29, Solos de su especie; 30, Argolla; 32, Pron. demostrativo; 34, Aquella; 35, Ala de ave; 38, [illegible].

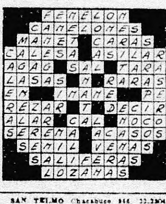

ASUNTOS DE FAMILIA
Trámites en Montevideo y MEXICO
Dr. CRISTIANI URUGUAY 540 T. E. 38 - 7589

HISTORIETAS ★ Cómicas y de Aventuras ★

TOM RELAMPAGO — por Bob Schoenko

TUCUTA — por J. Carver Pusey

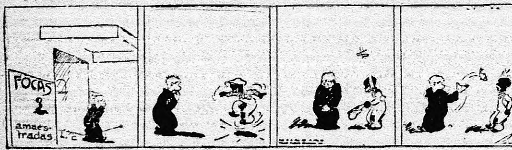

VIC FLINT, EL DETECTIVE — por Ralph Lane

CESAR, EL CAPITAN SIN MIEDO — por Leslie Turner

JIM RUGGLES — por Warren Tufts

★ TEATROS — CINES — VARIEDADES ★

COLON — Hoy, a las 18 hs. concierto por el pianista WILLIAM KAPELL. A las 21.30, ballets: El lago de los cisnes y Hamlet. Dir. Juan Emilio Martini. (Gremial).

APOLO — Corrientes 1382. 38-3938. — Cía. Cicarelli-Muñoz-Ferraro. Hoy, 18.15 y 22: El vivo vive del zonzo.

ARGENTINO — Bmé. Mitre 1448. — Cía. Romeria e C. Morell y P. Blanco. Hoy 17.30 y 22: Veinte rosas de España.

ARIEL — Montevideo 361 — 35-2581. Cía. Faust Rocha-Fregues. 18.15 y 22.15: Hipocampo. (Prohi m 18 añ.). Pull. $ 8.

ASTRAL — 35-1707. — Cía. L. Sandrini. 3er. año de Cuando los duendes cazan perdices. Hoy, a las 18 y 22.

ASTRAL — Teatro p. niños. Mañana últ. matinée 15 hs. Pinocho y Blanca Flor.

ATENEO — Paraguay 918 — 31.2888 — 2 últ. días. 18.15 y 22.15. Vehil-Serrador: La llave en el desván. (Prohi m 18 años).

AVENIDA — Cía. María Antinea. Hoy, 18 y 22, gran éxito de la revista Mantones y castañuelas. — (Tert. $ 6).

BUENOS AIRES — Corrientes y Callao. Cí. Mary-Zárate-Gómez. 18.15 y 22.15: Se casa el pajuerano (Inc p men.).

CASINO. — 31-3500. Cía. Pablo Palitos y un gran elenco en: La tía de Carlos. Localid. en venta para mañana.

COMEDIA — Anchart, Luisardo, Fernández, Quartucci, Regina, Padín, Mejicanita, Socarras, Iglesias (Zorro) (Inc m).

COMICO — Corrientes 1280 — 35-2108. L. Membrives. Hoy, a las 18.15 y 22.15: últ. sábado de LA MALQUERIDA.

CORRIENTES. Corrientes 1234. 62-4637. Cía. Marrone. Se necesita un hombre con cara de infeliz.

EL NACIONAL — Corrientes 960. 35.0816. Hoy, 18.15/22.15. N. Ibáñez Menta en: "F. B." (Inc p men). Trans. R. Porteña.

EMPIRE — H. Yrigoyen 1934. 47-8770. Cía. A. Magaña. Hoy 18.30 y 22.30 éxito cómico de: Señor, cásese con mi mujer.

GRAND SPLENDID — Santa Fe 1860. C. Cabanellas. Thorry-Cibrián. 18.20/22.20: Historia de una escalera (Inc m) últ días.

G. SPLENDID. T. p. niños, mañana 15.15, Matinée: Caperucita roja. Cía. Fantasía.

Gral. SAN MARTIN — Corrientes 1530. 35-5611. — 18.15 y 22.15: Sangre gringa, c. P. Dealessi. Plt. $ 5.50. Ult. func.

LASALLE — LA MASCARA. Cangallo 2363. 47-9388. Hoy 18.30 y 22: 3 momentos T. Breve Nac. Ferrari. Gorostiza. 5.00.

LICEO — Rivadavia y Paraná. 38-4291. Hoy, 18.30 y 22.15, Cía. Ana Lassalle en: CRISTALINA, de los Hnos. Quintero.

MAIPO — Cía. Argentina de Revistas. 18.30 y 23.15: Llegó la hora del mambo; 21.40: El paraíso del mundo (Inc p men.).

MARCONI — 47-0118. — Cía. Ital. Rev. 4ª sem. del gran éxito. Hoy 21.30, la gran novedad: ¡Italia... quanta nostalgia.

NACIONAL CERVANTES — Libertad 815. 41-2274 — 18.15 y 22.15: El baldío, "De este lado de la hora 25", de Jorge Mar.

ODEON — 31-3633. Cía. Mecha Ortiz. 18.15 y 22.15: EL MAL AMOR, de M. Luz Regás y Albornoz. Dir. Luis Moltura.

POLITEAMA — Corrientes 1478 — Cía. P. Arias. Hoy 18.15 y 22.15, éxito de risa: CRISPIN, de Insausti y Malfatti.

SMART — Corrientes 1283. 35-2592. Cía. E. Serrano c. E. Lucena. Hoy 18.20 y 22.20. ¿Quién me presta una hija? (I m).

SMART — Domingo 15 hs. entr. espect. infantil mago Wong, payasos, tonys, equilibristas, danzas, variedades.

VARIEDADES — Lima 1615. 23-1303. Más de 700 represent. de: Qué noche de casamiento. Cía. Charmiello. 18.10 y 22.15.

VERSAILLES — Santa Fe 1447. 44-2700. 18.30 y 22.30. A. García Buhr en: Agua en las manos (Prohi m 18 añ.).

DEL PUEBLO. Diag. Norte 943. 33-0606. 18.30 y 21.45: MAGIA, de Chésterton.

INST. DE ARTE MODERNO. — Hoy, a las 21.45: Un sombrero de paja de Italia.

FLORIDA — Galería Güemes. 34-0275. — La revista de medianoche, estilo París, a las 21.45 y 23.30 (No ap. m. 18. años).

TEATRO ESTUDIO. Tucumán 844. Hoy a las 22: La mirada de 12 libras, de J. Barrie; La isla desierta, de R. Arlt. $ 5.

CINES — **AMBASSADOR.** Lavalle 777. 17.45, 20.5, 22.25; Vards.: 17.35, 21.15 y 22.45: EL NIDO DE LAS VIBORAS. (Prohi m 14 inc. 18 años).

AMERICAN — Córdoba 1785. 44-0494. Cosas de mujer; Aquel viejo Molino; Serenata española. — Continuado.

ARIZONA — Lavalle 727 — 31.6967. — Gilda, c. R. Hayworth; Maldita mujer, c. H. Bogart (Prog prohi 14 e inc m 18 años).

ASTOR — Corrientes 746. 31-5541. — Gran secreto; La obligación y la devoción; Toritos a mí. Espaguetti. Cont.

ATENEO — Piedras 646 — 33.6349 — En Capri nació un amor; Nápoles de otros tiempos; Un día en la vida (Pr 14a).

ATLANTIC — Belgrano 1360. 38-2726. Cohete a Marte; Cascos de acero (Inc m. 14 añ.); Fuego salvaje regresa.

AVENIDA — Avda. de Mayo 675. — Noticiosos; Variedades; Dibujos; Sólo el cielo lo sabe. — Precio. $ 1.20.

BIARRITZ — Suipacha 482. 35-0156. — 19.15 y 21.15. Vards.: 17.30, 20 y 22.30: ETERNA ILUSION (Inc m men 18 años).

BROADWAY — Corrientes 1155. 35-2148. 17.35, 20.10 y 22.35: Vards.: Mañana es demasiado tarde (Prohi 14 inc m 18 años).

CALLAO — Callao 27 — 38-1336. — Cont. Mi secretaria favorita; Por nuestro alegre camino; El desafío. Esc. Dibujos.

CAPITOL — Santa Fe 1848. 44-2270. — 18.40, 20.35 y 22.10: JUNTOS HASTA LA MUERTE (Inc m 14 añ.), c. Joel McCrea.

CATALUÑA — Corrientes 2043. 47-6162. El capitán Kid; La última chance; Dioses, hombres y bestias.

CECIL — Defensa 845 - 23 - 5679. — Cascos de acero (Inc 14 años); Cohete a Marte; Mi perro fiel. — Continuado.

CERVANTES — Belgrano 1820. 38-5698. Cont. El hermoso Brummell; El caradura; Camino a Marruecos.

CINELANDIA — Corrientes 1743. 35-6105. Cinco locos en la pista; Vivir un instante (Prohi m 14 inc m 18 años).

COLISEO — Bdo. Irigoyen 500 - 38-2137. Cosas de mujer; Una viuda casi alegre; Ole, torero. — Continuado.

DILECO — Córdoba 1641. 44-5885. — El hermoso Brummell; El caradura; Camino de Marruecos, B. Crosby.

ECLAIR — Corrientes 1128. 35-4132. — El capitán corsario; Las puertas de la muerte; Variedades. Continuado.

ELECTRIC — Lavalle 836 — 35-1846. Cont. Cosas de mujer; Escándalo en la Opera; La última carrozzella; Noticiarios.

GAUMONT. — Rivadavia 1635. 38.0806. HORA DE ANGUSTIAS (Inc m 18 añ.). Local. numerad. — Bolet. desde 10 horas.

GLORIA — Av. de Mayo 1225. 38-6988. Cont. 17, 19.20 y 21.50; Vards. LA REINA DE SIERRA MORENA, c. A. Rivelles.

FLORIDA — Florida 271. Espect. cont. 15.10, 20.35 y 23. EL PRINCIPE DE LOS ZORROS. Loc. num. Bolet. 10 horas.

GRAN CINE LIBERTADOR. Corrientes 1374. 38-1443. 17.20, 20 y 22.50: CUATRO DIAS DE AMOR (prohi m 14 años).

GRAN CINE MITRE. Bmé. Mitre 3032. Cont. El hermoso Brummell; Los dos rivales; La importancia de ser ladrón.

GRAN OPERA - Corrientes 860. 35-1838. E. Williams: La hija de Neptuno.— Mañ. 10.30. A. y J. Iturbi c. Orq. Sinf. Munic.

GRAN PALACE — Maipú 456. 31.4868. 18. 20.20 y 22.40: H. Bogart en: HORA DE ANGUSTIAS (Inc m 18 añ.); Loc num.

GUARANI — Belgrano 2160. 46-0725. Cont. El hermoso Brummell; El caradura; Camino a Marruecos.

REX — 17 y 22.15: Vards.: 17.30, 20 y 22.45: LA HEREDERA (Inc. men. 14 añ).

HINDU — Lavalle 842. — 35.1114. — Dos grandes estrenos 1951: Cascos de acero (Inc m 14 años); Cohete a Marte.

IDEAL — Loc. num. 19.35 y 22.15: Variedades; LAS ZAPATILLAS ROJAS, c. A. Walbrook, M. Shearer y M. Goring.

IGUAZU — Lavalle 940. 35.4431. — 17.45, 20.10 y 22.35: EL PRINCIPE DE LOS ZORROS, c. Tyrone Power.

INCA — Corrientes 1550. 35-6118. — Ringside; Una vida aventurera; Fuego Salvaje regresa.

LORRAINE — Corrientes 1551. 35-8501. Volga, Volga (aventuras); La sinfonía inconclusa, de Schubert.

LOS ANGELES — Ctes. 1770. 35-0742. Cont. 18.45, 20.50 y 23. estreno: La encrucijada de los desamparados; Vards.

LUX — Corrientes 1372. Continuado. Noticiosos; Variedades; Dibujos; Amor en las sombras (Prohi m 14 años). — $ 1.20.

LUXOR — Lavalle 669. - 31.3893. — 18. 20.20 y 22.30: Vards.: Mañana es demasiado tarde (P m 14 inc m 18 años).

METROPOL — Lavalle 869. 35-1936. Campeón a la fuerza; La llamarada; El despertar del mundo.

METROPOLITAN — Corrientes 1343. Hoy 17.20, 20.10 y 22.40, notic. Estreno: El gran pecador, G. Peck y A. Gardner.

MONUMENTAL — Lavalle 780. Hoy: 18, 20.10 y 22.20; Vard.: 18.40, 20.50 y 23.30: Después de medianoche, A. Ladd.

MUNDIAL — Corrientes 939 - 35-3545. Cont. Chaplin; Gordo y Flaco; El Pato; S. Ratón; Terry Tom; Cómicas; Dib. etc.

NORMANDIE — Lavalle 855. 35.1600. — Loc. num. 17.45, 20.10 y 22.30: Vards y Juntos hasta la muerte (Inc m 14 años).

NOVEDADES — Florida 364. 31-5155. — Cont. Excl. Not. Español. Fox y Paramount Situac. en Corea; Emb. Checoslov.

OCEAN — Lavalle 739. — 32.1515 — 13. 20.10 y 22.30. Vards.: CANTA EL CORAZON, Larry Parks.

PARAMOUNT — Lavalle 843 - 35.0999. Almas inconquistables; Kit Carson; Los dos rivales.

PARIS — Lavalle 769 — 31 - 2916. Cont.: ARRIBA EL TELON — FABIOLA.

PETIT SPLENDID — Libertad 976. — NACE UNA CANCION, D. Kaye; AQUEL HOMBRE MIO, Don Ameche.

PLAZA — Corrientes 939 — 35-7777. NACE UNA CANCION, D. Kaye; NOCHE DE LUNA (Inc 14 añ.); Vards.; Not.

PORTEÑO — Corrientes 846 — Cont. En chirona; Not. Renunciamiento ejemplar; El hombre del trapecio, etc.

PREMIER. — Corrientes 1565. — Hoy 18.35, 19.25 y 22.15, LAS ZAPATILLAS ROJAS (tecnic.). Bolet. 10 horas.

PRINCESA — Suipacha 460. 35-1112. — La indeseable; Escándalo en la Opera; Policía rural. (Prog. inc m 18 años).

RADAR — Esmeralda 550 — 35.1621. — [illegible] ESPLENDOR SALVAJE (tecnic.). Loc num.

RADIO CITY — Corrientes 2087. 48-6830. El capitán de Castilla; Infierno en la tierra; Así luchan los valientes.

REAL — Esmeralda 425. 31-3850. — Falla aterrizaje; Crucero romántico; Enfermo de cuidado; Gato cobarde etc.

RENACIMIENTO — Lavalle 825. 35-1859. V. Luque en Arriba el telón; M. Chevalier; A medianoche en París.

ROSE MARIE — Lavalle 750 — 31.5453. La amante fingida; Los árboles mueren de pie (Prog prohi m 14 e inc m 18 años).

ROTARY — Corrientes 565 — 31-8061. Cómicas; Dibujos; Noticiarios; Al compás de mis recuerdos, c. T. Power.

SARMIENTO — Lavalle 852 - 35-3338. Cont. Mi secretaria favorita; Por nuestro alegre camino, c. P. Goddard.

SELECT LAVALLE. Lavalle 921. 35-0335. Cont. El capitán Kidd; Dioses, hombres y bestias.

SUIPACHA — Suipacha 442 - 32.1195. Estreno 1951: SOBORNO, c. R. Taylor, A. Gardner, Ch. Laughton (Inc 18 añ).

TROCADERO — Lavalle 820. 35.1455. 17.5, 19, 20.55 y 22.50: Vards.: LUCHADOR (Inc m 14 años). Localid. num.

GRAN VICTORIA — Av. de Mayo 882. 31-1495. Gran estr. Si te hubieses casado conmigo, c. A. Rivelles, F. Rey; Vards.

UNION — Independencia 2870. 97-2565. Cohete a Marte; Cascos de acero (Inc. men. 14 años); Gibraltar.

FLORIDA — Galería Güemes. Progr. sólo p. may. 18 años); Instituto de belleza; Noches de Nueva York.

HOLLYWOOD. - Corrientes 4256. 86.4213. Mi secretaria favorita; Por nuestro alegre camino; El espectro errante.

MEDRANO — Corrientes 3678. 86-3501. El hermoso Brummell; Camino de Marruecos; El caradura; Variedades.

PALACIO DEL CINE — Rivadavia 3636. 63.9575. 17.25 y 21. Dib.: GUNGA DIN; ESPLENDOR SALVAJE (tecnicolor).

ROCA — Rivadavia 3753. 62-1516. — La hija de Neptuno (tecnic.); Angel sin alas; Vards. Localid. num. Bolet. 10 hs.

BARRACAS — ALMAFUERTE - Av. V. Sársfield 230. 23.0254. Gilda (Im 14 añ.); Noches de tempestad; Corazón de león.

GUEMES — Montes de Oca 972. 21-4072. Por nuestro alegre camino; Mi secretaria favorita; Vuelven los fantasmas.

BELGRANO — CABILDO. Cabildo 2347. 73-5832. El hombre en la t. Eiffel; Criminal de corazón; Ruta trágica (Inc m 14 a).

Gral. BELGRANO. Cabildo 2165. 73-7200. Cosas de mujer; Sucedió en Picadilly; Ella no quiere casarse.

Gral. PAZ — Cabildo 2702. 76-3344. — Cont. Nace una canción; Angel y malvado; Sólo para casados.

GRAN SAVOY — Cabildo 2859. 73-4656. El hermoso Brummell; Ritmo, sal y pimienta; La serpiente de cascabel (I 16 a).

PRINCIPE — Cabildo 2327. — 73-2781. Cont. La rubia Mireya; Nacha Regules; Y sobre nosotros el cielo (Pr inc 18 añ.).

RITZ. — Cabildo 685. 73-0686. — Hoy: Cosas de mujer; Sucedió en Picadilly; Promesa violada.

BOEDO — BOEDO. Boedo 949. 97-4493. Pocholo, Pichuca y yo (Inc 14 añ); Una noche cualquiera; Los Pérez García.

CUYO — Boedo 858 - 45-6975. — Hoy: Cont. El hermoso Brummell; Cuidado con las imitaciones; Lucrecia Borgia.

LOS ANDES — Boedo 777 — 97-4251. Cohete a Marte; Cascos de acero (Inc m 14 años); La reina de la selva.

FOLLIES BOEDO. Boedo 1961. 91-2285. La rubia Mireya; Nacha Regules; La indeseable (Progr inc m 18 años).

EL NILO — Boedo 1053 — 45-2386 — Tarde y noche, en escena el ídolo de Italia: GIACOMO RONDINELLA; emigrantes.

CABALLITO — ANTARTIDA — Avda. La Plata 1951. 91.9525. Mi secretaria favorita; Por nuestro alegre camino; Capitán Furia.

CABALLITO. Espinosa 574. 63.3472 — El mandato del otro mundo; Los hermanos corsos; El hermoso Brummell.

LEZICA Rivadavia 4627. 60.9665 — Escándalo nocturno (I m 18 a); Los hermanos corsos; Las calles de Londres.

MORENO — Rivadavia 5050. 60.4303. El hermoso Brummell; Los hermanos corsos; La dama del collar.

PELLEGRINI — Gaona 1384. 60.1607. El hermoso Brummell; Danza de la fortuna; Stella.

PRIMERA JUNTA — Rivadavia 8338. 60-3959. Mi secretaria favorita; Por nuestro alegre camino; Alegre amor.

RIO DE LA PLATA. Parral y Gaona. 60.5705. Mi secretaria favorita; Por nuestro alegre camino.

COLEGIALES. ARGOS. F. Lacroze 3455. 54-0673. El hermoso Brummell; Camino de Marruecos; No me hables de amor.

ATLANTICO. Alv. Thomas 1391. 55.0619. El hermoso Brummell; 4 pasos en las nubes (I m 18 añ.); Brindis a Manolete.

G. CORDOBA. Córdoba 4633. 54.4706. El hermoso Brummell; El caradura; Camino de Marruecos.

REGIO — Córdoba 6056. 54.3350. — Por nuestro alegre camino; Mi secretaria favorita; El espectro errante.

FLORES — AVELLANEDA. Avellaneda 3671. 67-5535. Cumbres de pasión; La extraña pasajera; Tengo dos novios.

FENIX. Rivadavia 7802. 67.9520. Hoy: El caradura; El camino a Marruecos; El hermoso Brummell; Variedades.

FLORES. Rivadavia 6661. 63.3701. — Mi secretaria favorita; Por nuestro alegre camino; El alegre amador; Vards.

MINERVA. Rivadavia 7428. 67.9131. — El virginiano; El llanero; Entre dos peligros.

PUEYRREDON Rivadavia 6871. 63.0399. El caradura; El camino a Marruecos; El hermoso Brummell; Variedades.

R. INDARTE. R. Indarte 54. 66.7904. Juárez; Corazón de mujer; Amargo recelo.

REX. General Artigas 60. 63-1667. — Escándalo nocturno (I m 18 a); Submarino rumbo al oeste; El jorobado.

SAN MARTIN. Rivadavia 7060. 63.3365. Mercaderes de la muerte; Mañana de celos; Mala moneda. (P p m 18 añ.).

S. J. de FLORES. Rivad. 7354. 63-5669. El triunfador; La chica de N. York; El secreto de la casa roja.

SELECT. J. B. Alberdi 2941. 67.3141. La indeseable; Nacha Regules; La rubia Mireya (I m 18 añ.).

FLORESTA. FEBO. Jonte 4461. 67.8649. Gilda; El amor llamó dos veces; Pasión criminal (P m 14 añ.).

GAONA — Gaona 3263. 59-2551. Cont. Una noche cualquiera; La trampa (I m 14 añ.); Un pecado por mes.

G. RIVADAVIA. Rivadavia 8636. 64.1356. Cont. Cohete a Marte; Cascos de acero (I m 14 añ.); La casa que rueda.

LOPE DE VEGA. Lope de Vega 1744. 65-4343. Cohete a marte; Cascos de acero (I m 14 añ.); Campa. de S. Fernando.

P. RIVADAVIA Rivadavia 9654. 67.7359. Cosas de mujer; Una viuda casi alegre; Derecho Viejo.

LINIERS — G. LINIERS Avda. G. Paz y Riv. 633-1010. Sabela de Cambados; El pendiente.

MATADEROS — G. LUGANO Murguiondo 4062. Selecto y variado programa.

NORTE. — **G. NORTE.** Santa Fe 3739. Cohete a Marte; Cascos de acero; Gibraltar.

BIJOU. — Pueyrredón 965. 47.2316. — Escándalo nocturno (I m 18 añ); Los hermanos corsos; Rebeldía.

GRAND PALAIS. Sta. Fe 2840. 71.4446. Mi secretaria favorita; Por nuestro alegre camino; Alojamiento para dos.

VICTORIAL Cnel. Díaz 1427. 72.0363. Viaje a la luna; El demonio de la noche; Pasiones de fuego.

ONCE. — **ALBA** Moreno 2967. 97.3700. El hermoso Brummell; El caradura; Camino de Marruecos.

LORIA. — Rivadavia 3058. 62.1436 — El puente de Waterloo; San Francisco (I m 18 añ.); Variedades en colores.

LUMIERE. — Belgrano 3279. 97.2838. La sombra de la guillotina; Octubre me condena; Pasiones de fuego.

ONCE — Rivadavia 2346. 62.8549. — Mi secretaria favorita; Por nuestro alegre camino; Sonata de media noche.

PALERMO — ARGENTINO. Sta Fe 4830. 71-1878. Escuela de campeones; Patrulla norte; Mis cinco hijos.

COLISEO PALERMO — Serrano 2437. 71-1720. La patrulla de Bataan; Aventura; El diablo dorado.

PARK Santa Fe 4196. 71.3404. Cont. El hermoso Brummell; El caradura; Camino de Marruecos.

ROSEDAL — Serrano 2454. 72.3191 — Cosas de mujer; Nacidos para amarse; Jóvenes de corazón.

P. PATRICIOS. RIVAS Rioja 2034. 91-1841. Atrapado; Mercaderes de la muerte; Un rayo de libertad (Prog. p m 14 añ.).

PATRICIOS — Rioja 2085. 91.6961 — El hermoso Brummell; Camino de Marruecos; El caradura.

PATERNAL. — **PARRAVICINI** Av. San Martín 1551. 59-6073. Tigres voladores; Tambores sobre Amazonas; Escándalo nocturno (I m 18 añ.).

TARICCO. Av. San Martín 2377. 59.0219. Escuela de campeones; Patrulla norte; Mis cinco hijos.

POMPEYA. SAENZ. Av. Sáenz 449. 61.8455. Siempre te he querido; La sinfonía trágica; Sonata de medianoche.

SAAVEDRA. G. ESTRELLA Cabildo 3948. La campana nueva; Arrabalera; Fantasmas asustados.

17 DE OCTUBRE. Av. Pte. Perón 6020. El hermoso Brummel; No me olvides; La cumparsita (pr. inc. m. 18 años).

SUR — C. GARDEL Bolívar 1032. 34-7165. Viaje a la luna; Vivamos un poco; La cicatriz.

CONSTITUCION. B. de Irigoyen 1414. 23-0218. Nace una canción; Habla el corazón; Brasil; Vards.

G. SUD. B. de Irigoyen 1825. 23.6244. El hermoso Brummell; El caradura; Camino de Marruecos.

LIMA — Lima 755. 37.3461. — Hoy: Cagliostro; El desafío; Hijos del desierto.

NATIONAL PALACE. San Juan 3441. 97-1720. Mi secretaria favorita; Nuestro alegre camino; Viejo Viena.

PERLA — Independencia 1843. 38-7420. Extr. caso hombre y bestia; La ciud. de fantasía; Una mujer sin cabeza.

SAN TELMO Chacabuco 946. 33.2804. Blanca Nieves y los 7 enanitos; El placer de vivir; Guardaespaldas.

S. SAN JUAN. San Juan 2540. 97.3993. Pocholo, Pichuca y yo (I m 14 añ.); Una noche cualquiera; Los Pérez García.

BUEN ORDEN — B. de Irigoyen 1621. 23-1385. El clan negro; Morena oscura; Las aventuras de Stanley y Livingstone.

SOLIS — B. de Irigoyen 1433. 23 2521. Cosas de mujer; Vida íntima de M. Antonio y Cleopatra (I m 14); Enamorada.

V. CRESPO. — **RIVOLI.** Corrientes 5322. 54.1282. El hermoso Brummell; El caradura; Camino de Marruecos.

VILLA CRESPO Corrientes 5585. 54-3137. Cascos de acero (I m 14 añ.); Cohete a Marte; La vuelta de Búfalo Bill.

V. DEVOTO. — **DEVOTO.** N. York 3326. 50-1443. El hombre en la torre Eiffel; Crim. de corazón; Ruta trágica (I m 14).

LASTRA. — Fco. Beiró 4379. 50-4533. El hermoso Brummell; El caradura; Camino de Marruecos.

NOBEL — Fco. Beiró 5258. 50-5357. Las cuatro plumas; Emigrantes; El hijo de las fieras.

V. DEL PARQUE — **G. BIJOU.** Cuenca 2734. 50-1538. Gilda (I m 14 a); El espadachín; Sueño de odio.

PARQUE — Cuenca 3256. 50-4443. — Por nuestro alegre camino; Mi secretaria favorita; Una chica cautivante.

SOL DE MAYO. Nazca 2335. 50-5068. Mi secretaria favorita; Por nuestro alegre camino; El error de estar vivo.

YAPEYU. Av. San Martín 478. 50-7000. Cohete a Marte; Cascos de acero (I m 14 añ.); La mujer renegada. Cont.

V. URQUIZA. AMERICA. A. G. Mosconi 2464. 51-1177. El prisionero de Zenda; Esta noche nada nuevo; Ella, la inocente y [illegible] (Prog. I m 18 añ.).

EDEN PALACE. Bauness 2306. 51-2123. Gallardo aventurero; El recuerdo de tus labios; La mujer X.

9 DE JULIO. Bauness 2523. 51-3420. Mi secretaria favorita; Por nuestro alegre camino; Lydia.

P. CHAS. Triunvirato 3936. 51-3937. — El hermoso Brummell; Camino de Marruecos; No me hables de amor.

SUPREMO. Bucarelli 2696. 51-1990. — Filomena Marturano; Adán y la serpiente; Con el diablo en el cuerpo (P 14 añ).

AVELLANEDA. CABILDO. Cabildo 322. 20-5957. Los árboles mueren de pie; Revancha; No me digas adiós.

COLONIAL — Av. Mitre 141. 22-7097. El tesoro de Montecristo; Ringside; Una vida aventurera.

EL PORVENIR. Av. Pte. Perón 1721. 22-7026. Los árboles mueren de pie; Mi vida por la tuya; La vida de una mujer.

Gral. ROCA Av. Pte. Perón 34. 22.7982. Dioses, hombres y bestias; El capitán Kid.

GRAL. SAN MARTIN. Av. Mitre 221. La orquídea; Celos; Mary tuvo la culpa.

MAIPU — Avda. Maipú 115. 22.7091. Sangre y harina; Luna de miel; Era su destino.

MITRE — Avda. Mitre 78. 22-7104 — La reina de la sierra morena; La doncella Castañuelas; Claveles de Andalucía.

MONUMENTAL Av. Galicia 775. 22-8754. Sangre y harina; Entre rejas; Los asesinos.

Pte. AVELLANEDA. — Av. Mitre 484. 22-4377. Capitanes intrépidos; La hora fatal; Saratoga.

SARANDI — Av. Mitre 3257. 22.9454. Los árboles mueren de pie; Mi vida por la tuya; Inés de Castro.

CASTELAR. G. CASTELAR. Bs. As. 160. 630-1227. El pendiente; Amarla a mi sombra; No me lo digas.

SELECT CASTELAR. Rivadavia 19333. 630-1227. Orgullo de casta; Suerte, dinero y amor; Matrimonio en duda.

CIUDADELA. GRAN OESTE. Rivadavia 12346. El pendiente; Sabela de Cambados; La gran aurora.

FLORIDA. G. NORTE. Avda. S. Martín 2054. 740-2759. No me digas adiós; El verd. de París; Los años mueren de pie.

MARCOS PAZ. M. PAZ Avellaneda 1481. Sombras en la frontera; El prisionero de Zenda; Domingo tarde; El retrato.

MARTINEZ. — **BRISTOL.** Av. Sta. Fe 1881. 742-1800. Vivamos un poco; De París a Trieste; Orgullo de casta.

MORON. — **ACHAVAL.** 269 1164. Hoy: La mujer del panadero; La hija del pecado; Variedades.

OLIVOS. ATLANTIC. Av. Maipú 2378. 741-2791. [illegible] me condena; De París a Trieste; Orgullo de casta.

RAMOS MEJIA — **G. BELGRANO.** Av. de Mayo — Belg. 654-1587. El muerto falta a la cita; Sabela de Cambados; El pendiente.

SAN FERNANDO — **HISPANO** — Hoy: María Rosa; Los árboles mueren de pie.

TAMAGNI. — El hombre de sus sueños; Blanca Nieves y los 7 enanitos.

SAN ISIDRO — **ACASSUSO.** 3 de Julio 322. 743-0530. Vards.; De París a Trieste; Orgullo de casta.

CENTENARIO — Av. Centenario 404. 742-1820. La gran tentación; Uno entre la multitud; Los árb. mueren de pie.

PALACE — Juan Martín 778. 743-3173. Un nuevo amanecer; Sangre negra; La indeseable.

STELLA MARIS — 741-2009 — Hoy: Los piratas de Capri; Sucedió en Picadilly; Vards.

TIGRE — **G. DELTA.** Av. Cazón 1241. 749-0313. Extraño caso de la mujer asesinada; Los árboles mueren de pie.

VICENTE LOPEZ. AVENIDA. Av. Maipú 365. 741.1318. Pobre mi madre querida; Uno entre la multitud; Los ár. mu. pie.

WILDE. WILDE. Las Flores 344. 20-7784. Sangre y harina; Luna de miel; [illegible] de una enamorada.

PUEYRREDON. Av. Mitre 4311. 20.1934. La orquídea; La gata; Buenos Aires a la vista.

SEVILLA COLMAO — S. Martín 1348. Parque Retiro García Guirao, Fernanda Romero, Curro Carmona y un gran elenco.

EL TRONIO. Corrientes 361. 31-6710. Celeste Guijo, Lola Conde, Rafael Mieto, Raúl Videla, Niño León.

LUA NIGHT CLUB. San Martín 625. 31-5669. Cocktail 18 hs. Noche 22.30. Jazz Johnny Alvarez. Típica A. Pansera.

LUNA PARK. Corrientes 99. 31-1939. Hoy 21.30 hs. pelean el peruano Vicente Quiroz e Martín A. Casano (12 rounds); U. Pereyra c. M. Ramalla a 10, y 2 preliminares. Popular $ 6.

GRAN CIRCO ALEMAN BISMARK. — Rivadavia 6050. 60-2361. — Hoy séptimo programa. A las 18.30 y 22 horas.

GRAN CIRCO HISPANO. — Correa y Acha. Atracciones mund. Fieras amaestradas. Hoy, debut a las 21.30 horas.

PRINCIPE. Sarmiento 1930. 38-2305. Mañana a las 15 hs. matinée Inf. Acróbatas, equilib., excéntricos, magos, etc.

CIRCO SHANGAI. Acoyte y Avellaneda. Hoy vermouth y noche. Grandes atracciones. Espect. p. grandes y chicos.

Mar Chiquita, con Sólo 47 Kilos Resulta Carta Brava en Pistas Platenses

Sandalia Defenderá el Pronóstico de CRITICA en el Clásico Selección

PALERMO — PROGRAMA, MONTAS, PERFORMANCES Y EJERCICIOS PARA MAÑANA

REUNION No. 69 — PISTA NORMAL — **Fija del Día: LORD ANGEL** — CRITICA ha Pronosticado: 201 Ganadores y 134 Placés

Primera carrera: 1800 metros — PREMIO TRUE LADY (1944) — A las 12.30

4 últ. perform.				Caballos	Ks.	Jockeys	e Padre	Madre	Cuidador	Ejercicios
3.P	2.P	3.S	2.P	1 Sanluqueño	57	G. Wágner 1	4 San Lúcar	Loquisima	J. Carelli	800, 50" ar. p.
5.S	3.S	—	—	2 Shahpur	57	J. Salas 1	4 Bahram	Shiva	J. Lapistoy	1800, 1'57" ar.
3.S	0.P	0.P	—	3 Reviens	57	C. Sáenz 1	4 Tónico	Reconquista	J. de la Cruz	800, 52" ar. p.
2.P	3.P	0.S	4.P	4 Lord Angel	57	R. Ciaf'dini	4 Lohengrin	Adicta	R. Ghigliotti	Viene de correr
0.S	4.S	0.L	0.S	5 Froilán	57	J. Ferrín 1	4 Grand Duc	Floridora	L. Spera	1800, 1'57" ar.
2.S	0.S	0.S	0.S	6 Intento	57	P. Dupuy 1	4 P. Habano	Ida	G. A. Cervi	800, 50" ar.
5.L	0.P	4.L	4.L	7 Jerrican	53	De Palma 1	5 Camer'nian	Justinagal	A. Vicido'ni	Viene de correr

Candidato: LORD ANGEL — Enemigo: SHAHPUR — Sorpresa: SANLUQUEÑO

Segunda carrera: 1100 metros — PREMIO MISS GRILLO (1945) — A las 13.15

4 últ. perform.				Caballos	Ks.	Jockeys	e Padre	Madre	Cuidador	Ejercicios
0.P	—	—	—	1 Fama	56	No correrá	3 Le Ksar	Fury	M. Teixeira	1100, 1'10" ar.
2.S	5.S	—	—	2 Cuneta	56	R. Ciaf'dini 3	3 The Druid	Callejera	G. A. Cervi	800, 49" ar.
0.S	0.P	5.S	—	3 Adelita	56	C. Herzog	3 Adalid	Berta	J. Lamari	1100, 1'10" 2/5 ar.
D	—	—	—	4 Variedad	56	H. Fortini 4	3 Ben Omar	Vecina	P. Costa	1000, 1'2" Pal.
2.P	4.P	0.P	—	5 Szép Puci	56	J. Sberna	3 Tropezón	Hijuela	C. Mucklow	1100, 1'8" 2/5 P.
0.P	0.P	—	—	6 Madeja	56	No correrá	3 Balcón	Marón Star	A. M. Liceri	1100, 1'8" 3/5 P.
2.S	4.S	—	—	7 Horqueta	56	No correrá	3 Gules	La Seña	A. Rassio	1000, 1'2" ar.
3.S	3.P	4.L	4.P	8 La Lira	56	H. Artigas 3	3 Petrarca	La Loi	J. J. Nicuez	800, 50" ar. p.
0.L	—	—	—	9 B. Times	56	A. Goñi	3 Marigui	Mechita	C. L. Risso	1100, 1'8" 2/5 LP.
4.P	—	—	—	10 Phi Phi	56	J. O. Tapia	3 Phidias	Luluta	G. Torterolo	1000, 1'1" Pal.
D	—	—	—	11 Escopeta	56	J. Ortiz	3 Ramazón	Orbea	P. Baquero	1100, 1'8" LP.
4.L	0.L	0.L	0.P	12 Chaqueña	56	No correrá	3 Snob	Campanera	J. Bordal'ga	1100, 1'8" 3/5 LP.
0.S	—	—	—	13 Easy Street	56	E. Antúnez	3 B. Empire	Meneguina	A. L. Salvati	1100, 1'8" 4/5 P.
D	—	—	—	14 Timbalera	56	No correrá	3 Tívoli	Sin Ver	E. Portilla	1100, 1'10" ar.
0.S	0.S	—	—	15 Reseña	56	E. Martucci	3 Royal Tip	Rifeña	H. Martucci	1200, 1'17" ar.
5.P	2.P	0.P	—	16 A. Claras	56	R. Quinteros	3 Aden	Chacra	M. Alvarez h.	800, 48" 1/5 Pal.
D	—	—	—	17 Kariette	56	A. Manzoni	3 Killarney	Tasmania	A. d. l. Santos	1100, 1'9" 4/5 ar.
0.P	3.P	3.P	3.P	18 La Conga	56	E. Cab'llero 4	3 Snowfall	Loreley	J. L. Torga	1000, 1'22" 2/5 P.
0.P	—	—	—	19 Cantaleta	56	De Palma 4	3 Vilaris	Cangreja	M. J. Poggio	1100, 1'8" 2/5 P.
D	—	—	—	20 Mondaine	56	C. Martínez	3 A Volonté	Montiña	J. Lofiego	1100, 1'8" 4/5 P.
0.P	—	—	—	21 Talentosa	56	G. Larriera	3 Saint Cyr	Albarza	G. Larriera	1100, 1'9" 3/5 P.
D	—	—	—	22 Murriña	56	No correrá	3 Caporal	Mañerasa	L. A. Ferro	1100, 1'7" 2/5 P.
0.P	—	—	—	23 Hormigosa	56	A. Avero	3 Gusty	La Hormiga	A. Blanco	1100, 1'7" 3/5 P.
D	—	—	—	24 Jeunesse	56	Leguisamo	3 S. Hassan	Jurada	L. Calistro	1100, 1'7" 3/5 P.
2.P	0.P	—	—	25 Famaillá	56	T. Albertini	3 Snob	Faena	J. Ghigliotti	1100, 1'7" 3/5 P.
4.S	0.S	5.S	—	26 Mimosa	56	R. Pena	3 Snowfall	M. Maggie	J. de la Cruz	800, 52" ar. pes.

Candidata: CUNETA — Enemiga: PHI PHI — Sorpresa: AGUAS CLARAS

Tercera carrera: 1600 metros — PREMIO WHITE MILK (1949) — A las 13.50

4 últ. perform.				Caballos	Ks.	Jockeys	e Padre	Madre	Cuidador	Ejercicios
5.S	2.S	5.P	0.P	1 Sir X	57	E. Antúnez	4 Full Sail	Xiphias	A. A. Penna	800, 50" arena
2.S	3.L	5.L	0.L	2 Resolute	54	No correrá	6 Tartakower	Rachita	G. A. Cervi	1000, 1'3" ar.
3.P	2.P	4.P	1.P	3 Echarri	53	Am. Do'guez	4 P. l'Eveque	Guernica	O. Dom'guez	1500, 1'36" 2/5 a.
0.S	0.L	0.L	5.L	4 Sol Oriens	53	R. Martín	6 S. Tiger	Soltura	O. González	1500, 1'34" 2/5 LP.

Candidato: ECHARRI — Enemigo: SIR X

Cuarta carrera: 1100 metros — PREMIO EMPEÑOSA (1948) — A las 14.35

4 últ. perform.				Caballos	Ks.	Jockeys	e Padre	Madre	Cuidador	Ejercicios
5.S	4.S	1.S	4.S	1 Escort	57	E. Antúnez	5 B. Empire	Oportuna	A. L. Salvati	1200, 1'15" ar.
2.S	2.S	0.S	3.S	2 Soler	56	Am. Do'guez	6 Fox Cub	Six Guineas	M. Ferná'dez	1100, 1'11" ar. p.
4.S	4.L	2.P	3.P	3 Don Nuño	55	J. Sberna	6 Caporal	Doña Luz	C. Martínez	500, 30" arena
5.P	5.P	1.S	4.P	4 Barbero	54	H. Ciaf'dini 2	4 Epatant	C. Perlas	P. P. Ferro	1100, 1'7" Pal.
4.S	1.S	4.S	3.S	5 Paliza	53	J. Artigas	5 Parlanchín	Cravache	A. F. Aráuz	1100, 1'7" 3/5 P.
0.P	3.P	2.P	1.P	6 Biyaya	47	J. Villegas	4 Black Out	Biscotela	P. Costa h.	1000, 1'2" Pal.

Candidata: PALIZA — Enemigo: SOLER — Sorpresa: BIYAYA

Quinta carrera: 2200 metros — PREMIO SELECCION (Clásico) — A las 15.35

4 últ. perform.				Caballos	Ks.	Jockeys	e Padre	Madre	Cuidador	Ejercicios
2.S	3.P	2.P	2.P	1 Troika	56	J. Artigas	3 Embrujo	Sleigh Bell	J. Lapistoy	1800, 1'58" fl. ar.
1.L	1.P	0.P	1.S	2 Hold Her	56	R. Quinteros	3 R. Pasha	Holda	A. Tedeschi	2200, 2'22" 1/5 P.
D	—	—	—	3 Patience	56	Leguisamo	3 Advocate	Delta	C. Mucklow	2000, 2'9" Pal.
4.P	1.P	1.P	1.P	4 Sandalia	56	J. Martínez	3 Bhopal	Skitish	P. E. Alvarez	2200, 2'23" 1/5 P.
1.P	0.P	4.P	4.S	5 Bumble Bee	56	J. O. Tapia	3 Bahram	H. Queen	A. Grassi	2200, 2'22" 2/5 a.
1.P	3.P	5.P	1.S	6 La Vestal	56	J. Villegas	3 Advocate	La Gaucha	D. Torterolo	2200, 2'23" 2/5 P.
3.P	2.P	1.P	4.P	7 Virkate	56	H. Ciaf'dini	3 Advocate	Virginia	P. P. Ferro	2200, 2'23" 2/5 P.
1.S	1.S	1.S	1.S	8 Viva Arkina	56	E. Antúnez	3 Arkina II	Blossom	A. L. Salvati	1000, 1'3" ar.
1.S	—	—	—	9 Duty	56	O. Pe'grino	3 Embrujo	Dura	G. A. Cervi	2200, 2'23" 2/5 ar.
1.P	2.P	2.P	—	10 Zar'parrilla	56	F. Quinteros	3 Trafalgar	Zingarella	P. E. Alvarez	800, 50" 3/5 Pal.

Candidata: SANDALIA — Enemiga: LA VESTAL — Sorpresa: HOLD HER

Sexta carrera: 1100 metros — PREMIO PINTURERA (1946) — A las 16.20

4 últ. perform.				Caballos	Ks.	Jockeys	e Padre	Madre	Cuidador	Ejercicios
3.S	0.S	—	—	1 Spur Up	56	P. Artigas	3 Serenísimo	Scuttle Up	H. Fern'dez	1100, 1'9" 2/5
D	—	—	—	2 Pintail	56	P. Spizzirri	3 Waterbird	Nurse	V. E. Irusta	1100, 1'7" 4/5 Pal.
D	—	—	—	3 Inédito	56	No correrá	3 Biguá	Pipa	C. Fuente	1100, 1'7" 3/5 ar.
D	3.P	—	—	4 B. Bridge	56	J. Sola	3 Marigui	Coe	F. Díaz	1100, 1'9" 2/5 P.
5.P	3.P	—	—	5 Guazú	56	C. Martínez	3 Mandisovi	Grita	A. M. Liceri	1100, 1'7" 4/5 P.
D	—	—	—	6 The Rocket	56	O. Nardi	3 Aldebaran	Bombshell	H. Alvarez	1100, 1'8" 3/5 ar.
D	—	—	—	7 Leal	56	J. Sberna	3 Tuyango	Niché	F. Aparicio	1100, 1'9" 2/5 ar.
4.P	3.S	5.P	4.S	8 Harapo	56	G. Wágner 4	3 Black Out	Secretaria	E. J. Solari	1100, 1'7" 4/5 P.
D	—	—	—	9 Necio	56	No correrá	3 R. Pasha	Terra	O. Dom'guez	1100, 1'11" ar. p.
D	—	—	—	10 Attack	56	R. Fern'dez	3 Arkina II	Hornet Fly	L. Guitian	1100, 1'8" 3/5 P.
4.P	3.S	4.S	0.S	11 Localizado	56	E. Antúnez	3 Trafalgar	La Miss	M. Torres	600, 35" ar.
2.P	3.L	—	—	12 Payé	56	C. Sobral	3 Chardon	Agarrada	F. Viviani	1100, 1'14" 2/5 LP.
D	—	—	—	13 Doc Querido	56	R. Martín	3 S. Doc	Querida	J. Lofiego	1100, 1'7" 2/5 P.
D	—	—	—	14 Enfoque	56	H. d'Torre 1	3 Edgehill	Egipcia	J. C. Ridella	1100, 1'8" 2/5 P.
D	—	—	—	15 Elfin	56	De Palma 4	3 B. Empire	Trisca	G. De Palma	1100, 1'8" 2/5 P.
D	—	—	—	16 Brillantón	56	H. Quinteros	3 Trafalgar	Soda	S. Fuentes	1100, 1'8" 4/5 P.
D	—	—	—	17 Ambicioso	56	A. A. D'guez	3 Michel	M. Clase	O. Canay	1100, 1'8" 3/5 P.
D	—	—	—	18 Addax	56	J. O. Tapia	3 Filón	Retentiva	O. Canay	1100, 1'9" arena
D	—	—	—	19 Rigoletto	56	O. Pe'grino	3 El Table	Granita	E. Lema	1100, 1'9" 2/5 a.
D	—	—	—	20 Tacc	56	H. Salvador	3 Pincelazo	Predilecta	V. Pe'zzino	1100, 1'9" 3/5 P.
D	—	—	—	21 Robledo	56	Leguisamo	3 Avestruz	Seida	J. J. León	1100, 1'8" 1/5 P.
D	—	—	—	22 Mangudo	56	E. Pe'grino 3	3 Blasón	Mariña	R. F. Apa	1100, 1'8" 2/5 P.
D	—	—	—	23 Rolito	56	E. Caball'ro 4	3 Niño	Pradileña	B. Giova'tti	1100, 1'9" 2/5 P.
D	—	—	—	24 Royal Order	56	C. Herzog	3 R. Pasha	Royal Arch	D. Rodríguez	1100, 1'15" 2/5 a.
4.S	5.S	—	—	25 Calígula	56	H. Artigas 3	3 Vilaris	Agripina	I. L. Garcés	1100, 1'9" 2/5 a.
D	—	—	—	26 Monocle	56	H. Cia'dini 3	3 Niño	Cebra	L. Saccone	1100, 1'9" 4/5 ar.
D	—	—	—	27 Potencial	56	H. Doval 4	3 Tyde	Minuete	A. Aiello	1100, 1'8" 2/5 ar.
5.P	4.S	2.S	0.S	28 Tap Dancer	56	R. Cia'dini 3	3 Ptolemy	Eclatante	P. P. Ferro	1100, 1'7" 1/5 P.
D	—	—	—	29 Red Cap	56	No correrá	3 Full Sail	Boina Roja	Idem	1100, 1'7" 1/5 P.

Candidato: ROBLEDO — Enemigo: ELFIN — Sorpresa: BRILLANTON

Séptima carrera: 2500 metros — PREMIO FOXONA (1950) — A las 17.5

4 últ. perform.				Caballos	Ks.	Jockeys	e Padre	Madre	Cuidador	Ejercicios
a.R	3.S	3.P	2.L	1 Reporter	57	R. Ciaf'dini 3	4 Fulbeauty	Première	J. Gallas	2500, 2'47" Pal.
2.P	2.S	2.P	1.L	2 Cuzqueño	57	P. Falcón	5 Black Out	Cuzqueña	E. R. Ro'guez	1000, 1'5" ar. p.
1.S	1.P	4.P	4.S	3 Giorgio	56	H. Ciaf'dini 2	4 Michel'gelo	Polverita	P. Benesar	800, 48" 4/5 ar.
2.P	2.P	2.S	3.P	4 Tachito	56	A. Villegas	5 Trafalgar	Tourmaline	M. J. de Palma	Viene de correr
1.P	5.P	—	—	5 Luxemburgo	55	J. Artigas	3 Sind	Ovation	J. Lapistoy	2000, 2'17" ar. P.

Candidato: LUXEMBURGO — Enemigo: TACHITO — Sorpresa: GIORGIO

Octava carrera: 1600 metros — PREMIO BULLANGUERA (1947) — A las 17.50

4 últ. perform.				Caballos	Ks.	Jockeys	e Padre	Madre	Cuidador	Ejercicios
3.P	1.S	2.S	2.S	1 Bellissima	58	J. Artigas	4 Bahram	La Elisa	J. Lapistoy	1600, 1'42" ar.
1.S	3.P	3.S	0.S	2 Alta Mar	58	R. Quinteros	4 Sind	Merry Jane	O. Canay	1600, 1'41" 4/5 a.
1.S	2.P	g.R	—	3 Chilla	56	E. Antúnez	4 Gules	Chillona	M. M. Sosa	1600, 1'42" 3/5 a.
5.S	1.S	2.P	0.S	4 Lady Jean	56	O. Pellegrino	4 Bahram	Lorlotte	G. A. Cervi	1600, 1'42" 1/5 a.
4.S	5.L	2.L	1.L	5 Táurida	56	No correrá	4 Ptolemy	La Vistula	G. Benve'ti	Viene de correr
3.L	0.L	2.S	4.S	6 La Truite	54	Cincunegui	5 Cocles	Choya	J. Lamari	800, 50" arena
0.L	0.L	0.L	0.L	7 Mi Reina	53	Leguisamo	4 Michel	Liberia II	S. Puentes	1600, 1'42" Pal.
1.P	2.S	3.S	—	8 D. Dama	53	H. Ciaf'dini 2	4 Trafalgar	Silent Rose	B. J. Callejas	800.50" ar.
3.L	1.L	2.L	0.L	9 Pilcha	52	Luzuriaga 4	6 Michel'gelo	Pichinchera	N. J. Cuello	1600, cóm. LP.

Candidata: CHILLA — Enemiga: BELLISSIMA — Sorpresa: LADY JEAN

La Vestal, Hold Her, Duty y Bumble Bee, Serias Rivales

TOCA mañana el turno, en Palermo, al clásico Selección. Verdadero "Oaks" criollo, ha servido, por lo corriente, para la consagración de buenas yeguas, inclusive, en sus cotejos posteriores con los machos. Vale la pena el recuerdo, ya que, hasta el momento, predomina la impresión negativa en el juicio de las representantes de la última generación. No solamente por haberlas visto turnarse en el triunfo, sino también por sentido contrario del juicio que merecen los potrillos, encabezados por Yatasto, ejemplar excepcional.

Tiempo quieren las cosas, sin embargo. No basta, a veces, la primera mitad del año para fijar posiciones. Varias potrancas han evolucionado en forma muy favorable. Ellas son, justamente, las que dominan el panorama de este Selección. Hold Her, con su doblete de Pollas en Palermo y La Plata; La Vestal, con su victoria última a expensas de las mayores; Sandalia, repuesta por un oportuno descanso; Duty, incorporada un poco repentinamente al grupo de mayores pretensiones, gracias a su llamativo estreno, aun no han dicho su última palabra. Y ocioso resulta nombrar las restantes, ya que es hora de definición y no de simple revista.

Hold Her mantiene su forma

A. TEDESCHI

Después de una serie de performances prometedoras, Hold Her ganó de punta a punta, la Polla de Palermo sobre Virkate, La Vestal, Sandalia, Nyala, B. Cloud y otras en 1'38". Poco después, en La Plata, repitió la hazaña batiendo por medio pescuezo a Arcame y por un campo a Laurette. Tributaria. Estima, el... en 1'43", pista auxiliar barrosa. Especialmente preparada para el Selección, la pupila de Antonio Tedeschi se lució en su corrida de 2'22"1/5. Es, pues, carta lógica... salvo la incógnita de la distancia. Pero tanto el ejercicio citado como su origen la muestran capaz para los 2200 metros.

La Vestal progresó

Tras de mantenerse invicta desde comienzos de temporada, La Vestal falló en el Campos por actuar sin estado completo, y fué tercera en la Polla. Luego se impuso a Pillada, Virkate y Silver Sea, en 1'50" 1/5, Palermo. Esta performance y sus trabajos de 2'23"2/5 y 49", la muestran en camino de escalar sus posiciones anteriores.

Sandalia recobrada

Hasta la Polla de Potrancas, la hija de Bhopal se había afirmado como la mejor de su categoría. Vencedora de La Vestal y Hold Her, produjo en el gran clásico una carrera aparentemente pobre. Hubo necesidad de aliviarle el entrenamiento. Los efectos favorables no tardaron en acusarse. Fueron convincentes sus ejercicios de 2'23"2/5 y 1'17"1/5, en la auxiliar barrosa de Palermo, rematando en 12"1/5. Todo indica que Sandalia es la misma de sus mejores días. Entonces, es lógico suponer que dominará a sus vencidas de entonces. Por eso mismo damos nuestro pronóstico a la pupila de Pablo E. Alvarez.

P. E. ALVAREZ

PUEDE REHABILITARSE. - Sandalia falló en la Polla por no hallarse en su condición física más favorable. Repuesta por el descanso, está lista para reconquistar en el clásico Selección, su posición dominante.

Duty y las restantes

Hija de Embrujo y Dura, se estrenó Duty venciendo por varios cuerpos a At Five, Cenicilla y un lote numeroso, en 1'32"4/5, cesped pesado. Mala suelta, mañas durante el desarrollo y un comodísimo remate, bastaron para calificar esta victoria. Cierto es que mañana actuará en compañía muy diversa, pero ha seguido tan bien que no resulta aventurado suponerla enemiga. En orden inmediato, aparecen Virkate y Bumble Bee; Viva Arkina, Zarzaparrilla y Troika, son de otra categoría y otra distancia; Patience se estrena, bien puesta, pero sin otro antecedente que su origen.

¡OJO!

Las Contras de la Cartilla

1a. REVIENS
2a. SZEP PUCI
4a. BARBERO
5a. DUTY
6a. LOCALIZADO
7a. REPORTER
8a. DIVINA DAMA

La Hija de The Druid Tendrá en Moraleja un Gran Rival

Un Complicado Programa Habrá en La Plata

SIEMPRE a la espera de que el tiempo no malogre el estado de las pistas, no hay duda que el programa confeccionado para mañana en pistas de La Plata posee gran interés. En los ocho cotejos aparecen candidatos firmes, de acuerdo con la lógica, y también hay muchos a los cuales el reloj acuerda muchas probabilidades. Como carrera base de la tarde, se disputará el premio Romántico, una prueba hándicap reservada para yeguas y en cuyos 1400 metros prometen intervenir Mar Chiquita, con 47 kilos; Moraleja, 50; Techapa, 50; Pomaré, 61; Muy Buena, 47, y otras con probabilidades más remotas, pero todas ellas en excelente estado de entrenamiento.

Mar Chiquita es nuestra carta

La defensora del stud San José termina de intervenir en pistas de La Plata con 55 kilos, alcanzando fácil victoria en el excelente tiempo de 1'30" 3/5 para los 1500 metros. Ahora, la veloz hija de The Druid, llevará un peso de sólo 47 kilos, y la distancia es más favorable a sus medios, causa por la cual lógicamente se espera que la pensionista del cuidador Miguel Carelli logre tener una actuación de gran valor. Entre sus adversarias más bravas está Moraleja. La pupila del cuidador Eusonio C. Boni viene de correr en forma muy destacada y valiente frente a caballos de medios muy discretos, clasificándose segunda, con 50 kilos, en pos de Cósmico, 45, en 1'38" los 1600 metros, aventajando, entre otros, a Pechazo y The Victory. La hija de Black Out, posteriormente pasó los 1400 metros en 1'29" 1/5 en forma cómoda, y su competente cuidador espera de ella una gran performance. Tenemos luego a Techapa, que viene de clasificarse segunda, con 52 kilos, en pos de Sin Falla, 57, en 1'18" los 1300 metros, dejando la mejor impresión. Ahora la hija de Cervantes correrá con sólo 50 kilos, y por ello sus probabilidades son muchas. Por su calidad, hay que respetar, además, a Pomaré, que no en vano debe llevar en este cotejo 61 kilos pero cuya corrida de 1400 metros en 1'28" y su partida de ayer de 800 en 49", asignan gran probabilidad a la defensora del stud Los Claveles, con lo cual su trainer F. D. Pistorino viene cumpliendo una gran campaña.

E. BONI

LA PLATA — PROGRAMA, MONTAS, PERFORMANCES Y EJERCICIOS PARA MAÑANA

REUNION No. 59 — Pista G. Normal — **Fija del Día: M. CHIQUITA** — CRITICA ha pronosticado 148 ganadores y 118 placés

Primera carrera: 1600 metros — PREMIO GOSSE — A las 13

4 últ. perform.				Caballos	Ks.	Jockeys	e Padre	Madre	Cuidador	Ejercicios
0.L	—	—	—	1 Aspirante	57	T. Valdés	4 Albacea	Spicy	Seg. Peña h.	1600, 1'45"
D	—	—	—	2 Big Boy	57	M. L. López	4 S. Tiger	Bordona	V. Quinteros	1600, 1'45" 2/5
0.L	5.L	0.L	0.L	3 Caserón	57	J. Corte	4 Corso	Casita	H. Vargas	1600, 1'46" 2/5 a.
0.L	4.L	5.L	0.L	4 Cautiverio	57	J. R. Díaz	5 Royal Boy	Marozia	H. García	Viene de correr
5.S	2.L	0.P	0.S	5 C. Crack	57	J. Babera	5 Varonil	Ethel Dell	D'Agostino	V. de Palermo
0.L	0.L	—	—	6 Cronista	57	M. Gil	4 Piquet	Raposa	M. Fer'dez	V. de Palermo
D	—	—	—	7 Edecán	57	R. Orduna	4 Fox Cub	Huquivada	P. Alvarez	1600, 1'43" 2/5
0.L	0.L	3.L	0.L	8 Extra'gante	57	M. Bergós	4 Strand	Malmaison	I. Coronel	1600, 1'44"
0.L	0.L	0.L	—	9 Gaitán	57	R. Ascre	5 Technique	Gay Mia	P. Orcajada	1600, 1'44" 3/5
4.L	0.P	3.S	0.L	10 Gandhi	55	Barattucci	5 Came'nian	Bombay	Vicidomini	1600, 1'45" 2/5
5.L	4.L	4.L	3.L	11 Jerrican	55	No correrá	5 Came'nian	Justinagal	Idem	Viene de correr
0.S	0.P	5.L	0.P	12 Incisivo	57	R. Rod'guez	4 Romney	Iroquesa	A. Orezzoli	V. de Palermo

Candidato: EDECAN — Enemigo: GANDHI — Sorpresa: CONDE CRACK

Segunda carrera: 1600 metros — PREMIO GOSSE (bis) — A las 13.40

4 últ. perform.				Caballos	Ks.	Jockeys	e Padre	Madre	Cuidador	Ejercicios
4.S	0.S	0.S	—	1 Lagrimón	57	J. Sberna	4 Mandisovi	L. Lane	De la Cruz	V. de Palermo
0.S	3.L	3.L	0.P	2 Mangual	57	J. Mernies	4 Condalsolo	Mangará	J. Chavarri	V. de Palermo
0.S	5.L	3.L	3.L	3 Muy Capaz	57	H. Padula	4 Corso	Machonita	A. Bornheim	V. de Palermo
0.L	—	—	—	4 No Fumo	57	H. d'Torre	4 Tabaco	Cáscara	J. López	1000, 1'1" 4/5
0.L	0.L	0.L	—	5 Pibito	57	O. González	4 Presagio	Pomba	P. Parisi	1600, 1'46" 2/5 a.
3.L	5.L	0.L	0.L	6 Porotillo	57	F. M. Ortiz	4 Macachín	Patagónica	Degregorio	Viene de correr
0.S	5.L	0.L	—	7 Ramfis	57	A. Canay	4 Tropezón	Clonavee	E. Dufour	V. de Palermo
0.L	0.L	0.L	0.L	8 Sardesco	57	A. Dávila	5 Marítimo	Sara	D. Carisio	Viene de correr
4.L	3.L	4.L	5.L	9 Serminio	57	R. Royo	4 Sermón	Nicéfora	J. Mattos	Viene de correr
0.L	0.L	—	—	10 Sonado	57	C. Doll	4 Irall	Sonata	C. Iribarne	1600, 1'42" 1/2
2.L	2.L	4.L	0.L	11 Técnico	57	J. R. Díaz	4 Piquet	Angarilla	J. Tra'saro	1600, 1'45" 2/5
5.L	0.L	—	—	12 Tromen	57	M. Fer'dez	4 Tropezón	M. Alm'dell	A. Tula	1600, 1'45" 1/5

Candidato: TECNICO — Enemigo: MANGUAL — Sorpresa: MUY CAPAZ

Tercera carrera: 1200 metros — PREMIO QUILQUIN — A las 14.20

4 últ. perform.				Caballos	Ks.	Jockeys	e Padre	Madre	Cuidador	Ejercicios
0.L	0.L	0.L	5.L	1 Adonis	56	A. Fuertes	3 Adalid	Graciela	P. Díaz	1200, 1'15" 4/5
0.L	—	—	—	2 Alucinante	56	No correrá	3 Ix	Affichense	G. Larriera	V. de Palermo
5.L	3.P	2.P	4.S	3 Amo	56	J. Sola	3 Alfayate	Avila	F. Barroso	V. de Palermo
0.L	0.L	—	—	4 Bronceado	56	T. Sánchez	3 Covenant	Brocata	H. Pavón	1200, 1'16" 2/5
0.L	0.L	—	—	5 B. Prin'pio	56	J. Vidarte	3 Lohengrin	B. Pama	I. Taborda	1200, 1'15" 2/5
4.L	0.L	0.L	0.L	6 Chaqueña	54	No correrá	3 Snob	Campanera	Bordalonga	1200, 1'17" floreo
0.L	4.L	0.L	0.L	7 Colosa	54	R. Ascre	3 C. Mangos	Damnée	N. Cuello	1000, 1'1" 2/5
0.L	4.L	4.L	0.L	8 Diavolo	56	C. Sobral	3 Cuerdley	Date Corte	A. Parisi	1200, 1'14" 4/5
0.S	2.L	—	—	9 Donaire	56	A. García	3 Baluarte	Tanka Lisa	J. García	Viene de correr
0.L	4.L	0.L	—	10 Egunón	56	B. Marcos	3 Chardon	N. Polita	Bustamante	1200, 1'16" 1/2
0.L	0.L	—	—	11 Ginger	56	H. Palav'cino	3 Diadoque	Gigantea	E. Boni	1200, 1'16" 3/5
0.L	—	—	—	12 Glossy	56	M. Bergós	3 Rolando	S. Miss	I. Coronel	1200, 1'16" 1/5 f.
D	—	—	—	13 Inédito	56	A. Avero	3 Biguá	Idalia	F. Cilento	V. de Palermo
0.L	0.L	4.L	0.L	14 Landloper	56	A. Canay	3 Landlord	Adore	M. Canay	Viene de correr

Candidato: AMO — Enemigo: ADONIS — Sorpresa: INEDITO

Cuarta carrera: 1500 metros — PREMIO BON VIN — A las 15

4 últ. perform.				Caballos	Ks.	Jockeys	e Padre	Madre	Cuidador	Ejercicios
2.P	2.L	3.L	2.S	1 B. Pansy	56	A. Lhuillier	4 Bradomín	Collon Rose	G. Benve'ti	V. de Palermo
0.L	2.L	0.L	4.L	2 Salsero	56	C. Doll	4 Badruddin	S. Inglesa	E. Aguayo	1500, 1'36"
3.L	1.L	3.L	0.L	3 V. Norte	55	Dudoso	5 Pundonor	Galera	T. Martínez	1500, 1'35" 3/5
2.L	3.L	5.L	3.L	4 Farolito	53	R. Orduna	4 L. We'bley	Fátima	E. Orduna	1500, 1'38" 2/5 f.
3.S	0.P	4.P	3.S	5 Tacoma	53	L. Canú	4 Ptolemy	Siluria	R. Reta	V. de Palermo
5.L	0.L	4.L	0.L	6 Candelario	53	R. González	4 Cuerdley	Cascaruda	P. Alvarez	1600, 1'41" 3/5
4.L	4.L	2.L	0.L	7 Gay Drink	51	H. Palav'cino	4 Gay Boy	Malagueña	C. Ro'guez	1000, 1'5" p. p.
0.L	0.L	5.L	4.L	8 Cotejo	50	R. Ascre	4 Balcón	Carmenza	E. Fonseca	Viene de correr

Candidato: BLACK PANSY — Enemigo: TACOMA — Sorpresa: VIENTO NORTE

Quinta carrera: 1400 metros — PREMIO ROMANTICO — A las 15.40

4 últ. perform.				Caballos	Ks.	Jockeys	e Padre	Madre	Cuidador	Ejercicios
2.L	2.L	3.L	1.L	1 Pomaré	61	J. C. Gonz'lez	5 P. l'Eveque	Polinesia	F. Pistorino	1400, 1'28"
0.L	2.L	3.L	0.L	2 Melladora	53	R. Palav'cino	5 Mirto	Fola	E. Sibuet	Viene de correr
0.L	0.L	5.L	0.L	3 Zebiana	49	No correrá	6 Zahorí	L. d'Love	Idem	1200, 1'15"
2.L	1.L	5.L	2.L	4 Moraleja	50	H. Pal'vecino	5 B. Out	M. An'nieta	E. Boni	1400, 1'29" 1/5
2.L	4.L	0.L	0.L	5 Techapa	50	M. Valdés d.	5 Cervantes	Fair Maid	J. Ro'guez	Viene de correr
1.L	5.S	3.S	5.P	6 M. Chiquita	47	J. Mernies	4 T. Druid	Brisamar	M. Carelli	V. de Palermo
4.L	0.L	5.L	0.L	7 Muy Buena	47	X. X.	5 Buddy	Maryael	J. Desclós	800, 53" p. p.
0.L	3.L	0.L	4.L	8 Insensata	46	Dudoso	4 Mandisovi	Imaginación	L. Taborda	1400, 1'27" 4/5

Candidata: MAR CHIQUITA — Enemiga: MORALEJA — Sorpresa: POMARE

Sexta carrera: 1200 metros — PREMIO QUILQUIN (bis) — A las 16.20

4 últ. perform.				Caballos	Ks.	Jockeys	e Padre	Madre	Cuidador	Ejercicios
D	—	—	—	1 Lindón	56	S. Dicosta	3 Chajarí	La Majada	S. Dicosta	1200, 1'16" 3/5
0.L	0.L	0.L	—	2 Loretano	56	R. Orduna	3 Muzloom	La Lanterne	E. Orduna	1200, 1'15" 2/5
0.L	—	—	—	3 Lucite	56	O. Corbalán	3 Le Ksar	Bauxita	H. Camilión	1200, 1'15" 2/5
0.L	0.L	0.L	—	4 Manchón	56	J. Solá	3 Malney	Chinchilla	R. Molloy	1200, floreo
0.S	3.L	0.L	0.L	5 Mandrake	56	A. Fuertes	3 Malney	Galiana	V. Reviriego	V. de Palermo
D	—	—	—	6 Notorio	56	J. Vidarte	3 Cuerdley	Noria	C. Tadei	1200, 1'13" 4/5
5.S	2.P	3.L	—	7 Payé	56	No correrá	3 Chardon	Agarrada	F. Viviani	1200, 1'14" 1/5
0.L	0.L	0.L	4.L	8 Q. Busca?	54	No correrá	3 Lampión	Buscada	O. Martínez	V. de Palermo
2.L	2.L	0.L	0.L	9 Rencor	56	R. Ascre	2 Redoblado	Pany	P. Juárez	1200, 1'15"
0.L	0.L	0.L	—	10 Roson	56	F. Vivas	3 Pearlweed	Summa	L. Nac'arato	1000, 1'1" 3/5
0.L	—	—	—	11 Si Pito	56	R. Rod'guez	3 Tabaco	Criollita	A. Orezzoli	V. de Palermo
4.L	3.L	2.L	0.L	12 Stratus	56	J. Sberna	3 Serenísimo	Scotland	A. Santos	V. de Palermo
D	—	—	—	13 Tipo	56	A. Avero	3 B. Out	Su Hija	A. Liceri	V. de Palermo
0.L	0.L	—	—	14 Tiralindo	56	R. González	3 Bhopal	Tzonita	P. Alvarez	1200, 1'14" 2/5
5.L	0.L	—	—	15 Viñedo	56	A. Canay	3 Metileo	Bodeguera	L. Calistro	1200, 1'15"

Candidato: RENCOR — Enemigo: NOTORIO — Sorpresa: STRATUS

Séptima carrera: 1200 metros — PREMIO PROFANO — A las 17.5

4 últ. perform.				Caballos	Ks.	Jockeys	e Padre	Madre	Cuidador	Ejercicios
1.L	0.L	0.L	0.L	1 Hoja de Oro	57	R. Pala'cino	5 Batelero	Goldleaf	I. Rolón	Viene de correr
4.L	1.L	2.L	5.L	2 Copayba	57	J. Arismendi	4 Portentoso	Cela	J. Dolan	1200, 1'16"
4.L	2.L	5.L	0.L	3 C. Lila II	57	T. Sánchez	4 Garufista	Capa Bella	J. Polo	Viene de correr
0.L	0.L	0.L	0.L	4 Señuela	57	J. Vidarte	4 Petrarca	Señal	H. Petit	1200, 1'14"
3.L	1.L	2.L	0.L	5 Pilcha	57	J. R. Díaz d.	6 Miche'gelo	Cumbari	N. Cuello	Viene de correr
3.L	0.L	3.L	2.L	6 Lucy	57	J. C. Gon'lez	4 Lampión	Pichinchera	F. Pistorino	1200, 1'15" 1/5 c.
0.L	0.L	4.L	5.L	7 St. Mary	57	Dudosa	4 Cond'solo	A. Double	I. Taborda	1200, 1'14" 2/5
1.L	4.L	2.L	1.L	8 Bagatela	57	H. Padula	4 L. We'bley	Belén	A. Torres	Viene de correr
1.L	0.L	3.L	5.L	9 Gaitiña	57	R. Ascre	4 Gaitero	Maragata	J. Boquín	1200, 1'16" 1/5
5.P	3.P	3.P	4.S	10 Eleonora	57	A. Lhuillier	4 Full Sail	Eau de Vie	M. Carelli	V. de Palermo
(gan. Concordia)				11 Mi Lola	57	H. Castro	4 Michel	Aparición	C. Ro'guez	1300, 1'22" 1/5
0.L	0.L	4.L	1.L	12 Mácula	57	T. Valdés	4 Tónico	Macagua	J. Flores	1200, 1'15"
0.P	2.L	2.L	0.L	13 Petete	57	H. Pa'vecino	4 Gules	Perilla	E. Boni	1000, 1'3" 2/5 c.
4.L	0.L	3.L	2.L	14 Tessina	57	R. Orduna	5 C. Diablo	Tiniack	A. Valle	Viene de correr
1.S	4.S	—	—	15 Geishaya	54	A. Avero	4 Advocate	Banzai	F. Cilento	V. de Palermo
5.P	0.P	4.P	3.L	16 Aleluya	54	R. Aimale	4 My Lord	A. S. Reine	R. Poggio	1200, 1'16" 1/2 fl.
4.L	2.L	2.L	5.L	17 Soraya	54	No correrá	4 Saint Cyr	Tante Folle	A. García	Viene de correr
0.L	4.L	0.L	0.L	18 Chipre	54	X. X.	4 Avón	Chipola	P. Finarelli	600, 33" 3/5

Candidata: BAGATELA — Enemiga: ELEONORA — Sorpresa: GEISHAYA

Octava carrera: 2000 metros — PREMIO HALF CROWN — A las 17.5

4 últ. perform.				Caballos	Ks.	Jockeys	e Padre	Madre	Cuidador	Ejercicios
4.S	0.L	0.L	3.P	1 Attenti	57	R. Pa'vecino	5 Rolando	Arula	I. Rolón	1000, 1'2"
5.L	0.L	0.L	5.L	2 Sapillo	57	T. Pardo	5 Hijo Bala	Renacuaja	Bustamante	2000, 2'12"
5.L	0.L	0.L	0.L	3 Armateur	57	M. Bergós	6 Noirtiers	Amufrette	I. Coronel	2000, 2'9" 3/5
0.L	1.L	1.L	2.L	4 Caolín	57	J. C. Gon'lez	6 Bravío	Tierra Ocre	A. Calenda	2000, floreo
5.L	2.L	1.L	2.L	5 Impeccable	57	L. Canú	5 Médicis	Florera	R. Reta	V. de Palermo
0.L	2.L	4.L	1.P	6 Poseur	57	J. Ibarra	6 Ch. Larose	Pourparler	J. Lofiego	V. de Palermo
0.L	0.L	0.L	3.L	7 Modelador	55	M. Valdés	7 Waterbird	Model	L. Gómez	2000, 2'11"
0.L	0.L	3.L	0.L	8 Cartelito	54	Garparini	5 Cartel	Lara	M. Barone	Viene de correr
4.L	0.L	0.L	0.L	9 Epuyen	54	X. X.	6 Encarte	Ethel Dell	J. Garone	2000, 2'10" 1/5
0.L	0.L	0.L	0.L	10 Zafón	54	O. Corbalán	6 Bhopal	Zorrera	F. Villafañe	2000, 2'10" 4/5
3.L	4.L	2.L	4.L	11 Admirable	54	X. X.	5 Sind	Edel	F. Di Marzo	2000, 2'11"
0.L	0.L	0.L	4.L	12 Alfilerazo	54	A. Fuertes	5 Caura	Alita	J. Grimaut	1000, 1'2" 3/5
0.P	4.L	1.L	2.L	13 Qué Dirá?	54	De Tezanos	6 Alfayate	Qué Suerte	S. Negrete	2000, 2'12" 1/5
0.L	0.L	0.L	0.L	14 Lebrel	54	R. Ascre	5 Guatán	Lata	I. Fa	1200, 1'19" p. p.
5.L	2.L	4.S	3.S	15 R. Prince	54	A. Avero	5 Biguá	P. Princess	F. Cilento	V. de Palermo
0.L	3.L	5.L	4.L	16 Por Baco	54	X. X.	6 Porfiado	Bacanal	R. Falcetti	Viene de correr
0.L	0.L	0.L	1.L	17 Aguay	54	No correrá	6 Porfiado	Aguamás	C. Rivas	2000, 2'11" 3/5
4.L	4.L	5.L	5.L	18 Clodomir	54	N. Alvarez	6 Embrujo	Clotilda	G. Larriera	V. de Palermo

Candidato: IMPECCABLE — Enemigo: ROYAL PRINCE — Sorpresa: ATTENTI

Ensayos Finales Para Palermo

EN PALERMO
(Pista grande húmeda)

PRIMERA CARRERA

Lord Angel, con R. Ciafardini, a la par de **Monte Hermoso**, con Marchiarello, 800 metros en 50" 1/5, dominando el primero; **Intento**, con **Dupuy**, a la par de **Duty**, con O. Pellegrino, 600 metros en 40", juntos, pero mejor la potranca.

SEGUNDA CARRERA

Cuneta, con O. Pellegrino, 600 metros en 35" 4/5, de recta; **Variedad**, con Fortini, a la par de **Dusty**, con J. Sola, 600 metros en 35" 4/5, del opuesto, dominando la primera; **Szép Puci**, con el peón, 600 en 36", cómoda, de recta; **Black Times**, con A. Goñi, 600 metros en 37", a palo errao; **Phi Phi**, con J. O. Tapia, 600 metros en 36" opuesto; **Aguas Claras**, con R. B. Quinteros, 600 en 35" 1/5, opuesto; **La Conga**, con E. Caballero, 600 metros en 37"; **Cantaleta**, con L. de Palma, 600 en 38"; **Murriña**, con R. Ciafardini, 600 en 36"; **Hormigosa**, con el peón, 600 en 37" 3/5, suave; **Famaillá**, con T. Albertini, a la par de **Paliza**, con J. P. Artigas, 600 en 35" 3/5, de recta, dominando la segunda por un cuerpo y medio.

CUARTA CARRERA

Barbero, con H. Ciafardini, a la par de **Torbellino**, con R. Ciafardini, 600 metros en 36" 2/5 de recta, juntos; **Paliza**, con J. P. Artigas, dominó por un cuerpo y medio a **Famaillá**, con T. Albertini, en 35" 3/5 para los 600 metros; **Biyaya**, con **Villegas**, 600 en 36" 2/5, opuesto.

SEXTA CARRERA

Pintail, con Spizzirri, 600 metros en 36" 1/5, opuesto; **Balls Bridge**, con J. Sola, 600 en 35"; **Guazú**, con R. Martín, 600 en 36" 3/5, cómodo; **Leal**, con J. Sberna, 600 en 37" 2/5; **Attack**, con J. Sberna, 600 suave, a palo errao; **Enfoque**, con H. de la Torre, 600 en 35" 3/5, hoy en la pista auxiliar; **Brillantón**, con Iñesta, 600 en 36" 1/5 de recta; **Robledo**, con Leguisamo, a la par de **Citara**, con Bartalotti, 600 en 35" 3/5 de recta, el primero dió un cuerpo de ventaja y dominó por uno y medio; **Rolito**, con E. Caballero, 600 en 36" 2/5; **Tap Dancer**, con R. Ciafardini, a la par de **Red Cat**, con R. Rodríguez, 600 en 36" 4/5, juntos.

SEPTIMA CARRERA

Repórter, con R. Ciafardini, a la par de **Taponero**, con L. Boggiano, 800 metros en 51", juntos; **Tachito**, con L. de Palma, 1.000 en 1'2" 3/5, primeros 800 a la par de **Gritona**, con Rivero, 800 en 49" 3/5, hoy en la pista auxiliar.

OCTAVA CARRERA

Táurida, con J. Caballero, 800 metros, cómoda; **Mi Reina**, con Leguisamo, a la par de una compañera, con A. A. Domínguez, 800 en 51".

EN SAN ISIDRO
(4a. pista de arena, pesada)

Primera carrera

Sanluqueño, con G. Wagner, 800 metros en 50"; **Shapur**, con Salas, a la par de **Barbazul**, con J. P. Artigas, 800 metros en 49"; **Reviens**, con C. Sáenz, a la par de **Manager**, con J. Contreras, 800 metros en 53" 2/5; **Froilán**, con J. Ferrín, 800 metros en 50".

Segunda carrera

Adelita, con C. Herzog, 500 metros en 30" 2/5; **La Lira**, con H. Artigas, dominó a una compañera con Spizzirri en 36" 3/5 para los 600 metros; **Reseña**, con Martucci, 600 metros en 37" 2/5; **Kariette**, con Manzoni, a la par de **Martona**, con Vasta, 500 metros en 30" 3/5; **Mimosa**, con R. Pena, 600 metros en 38".

Tercera carrera

Sir X, con E. Antúnez, a la par de **Munning**, con Vitale, 800 metros en 50" 2/5.

Cuarta carrera

Escort, con E. Antúnez, 500 metros en 31" cómodo; **Soler**, con Lezcano, 600 metros en 36"; **Don Nuño**, con J. Sberna, 500 metros en 29" 4/5.

SEXTA CARRERA

Spur Up, P. P. Artigas, 500 en 30" 2/5; **Inédito**, Avero, 500 metros en 30" 3/5; **Harapo**, G. Wagner, dominó a **Cardin**, P. F. Falcón, en 29"2/5, el segundo cayó muerto al llegar a la raya; **Localizado**, E. Antúnez, 500 en 30"; **Addax**, Purita, 600 en 37"; **Mangudo**, E. Pellegrino, 500 metros en 30"1/5; **Royal Order**, C. Herzog, fué dominado por **Chocita**, J. López, en 36" para los 600; **Calígula**, H. Artigas, 500 en 30"2/5; **Monocle**, H. Ciafardini, a la par de **Fortunita**, R. Ciafardini, 600 en 35" 3/5; **Potencial**, Doval, a la par de **Bolero**, con el peón, 600 en 35" 4/5; **Tacc**, H. Salvador, 500 en 30" 2/5.

SEPTIMA CARRERA

Cuzqueño, P. F. Falcón, 800 en 53" 2/5; **Giorgio**, H. Ciafardini, 800 en 51" 4/5; **Luxemburgo**, J. P. Artigas, dominó a **Fascinador**, J. Contreras, en 49" 2/5 para los 800 metros.

OCTAVA CARRERA

Bellissima, J. Contreras, a la par de **Troika**, J. P. Artigas, 800 en 50"2/5; **Alta Mar**, R. B. Quinteros, a la par de **Kentucky**, Purita, 800 en 50"; **Chilla**, Martucci, 800 en 53"2/5; **Lady Jean**, O. Pellegrino, a la par de un compañero, S. di Tomaso, 800 en 51"1/5; **La Truite**, Cincunegui, 800 en 50"; **Divina Dama**, R. Ciafardini, 800 metros en 50".

PALERMO
El Mandoble
5a. BUMBLE BEE

Las TABLAS de PROSPERO

Expresión Numérica de la Chance para Mañana en Palermo

1ª carrera - 1800 mts.
Sanluqueño 57 .... 9.82
Lord Angel 57 .... 8.77
Intento 57 .... 8.41
Shapur 57 .... 8.25
Reviens 57 .... 7.26
Jerrican 53 .... 6.55
Froilán 57 .... 5.46

2ª carrera - 1100 mts.
Cuneta 56 .... 10.04
La Lira 56 .... 9.69
A. Claras 56 .... 8.91
La Conga 56 .... 8.81
Phi Phi 56 .... 8.75
Mimosa 56 .... 8.68
Szép Puci 56 .... 8.46
Famaillá 56 .... 8.15
Talentosa 56 .... 8.05
Horqueta 56 .... 7.67
Chaqueña 56 .... 7.22
Cantaleta 56 .... 7.21
Madeja 56 .... 6.90
Hormigosa 56 .... 6.43
Easy Street 56 .... 6.40
Reseña 56 .... 6.11
Adelita 56 .... 5.04
Fama 56 .... 4.27

3ª carrera - 1600 mts.
Resolute 54 .... 12.15
Echarri 53 .... 11.47
Sir X 57 .... 10.30
Sol Oriens 53 .... 9.85

4ª carrera - 1100 mts.
Escort 57 .... 11.74
Soler 56 .... 11.14
D. n Nuño 55 .... 10.86
Barbero 54 .... 9.90
Paliza 53 .... 9.82
Biyaya 47 .... 9.36

5ª carrera - 2200 mts.
La Vestal 56 .... 10.47
Troika 56 .... 10.22
Sandalia 56 .... 10.03
Hold Her 56 .... 9.81
Bumble Bee 56 .... 9.37
Virkate 56 .... 8.93
V. Arkina 56 .... 8.28
Duty 56 .... 8.81
Zarzaparrilla 56 .... 7.73
Patience no está registrada.

6ª carrera - 1100 mts.
Necio 56 .... 8.89
Monocle 56 .... 8.81
Harapo 56 .... 8.60
Payé 56 .... 8.58
Spur Up 56 .... 8.41
Addax 56 .... 8.37
Guazú 56 .... 7.96
B. Bridge 56 .... 7.81
Enfoque 56 .... 7.44
Localizado 56 .... 7.23
Tap Dancer 56 .... 7.16
Rigoletto 56 .... 6.91
Mangudo 56 .... 6.43
Leal 56 .... 6.19
Potencial 6.19
Attack, Ambicioso, Calígula, Doc Querido, Elfin, Inédito, Pintail, Red Cap, Robledo, Rolito, R. Order, Tacc y The Rocket no están registrados.

7ª carrera - 2500 mts.
Luxemburgo 53 .... 10.73
Tachito 53 .... 9.93
Repórter 57 .... 9.88
Giorgio 54 .... 8.79
Cuzqueño 56 .... 8.22

8ª carrera - 1600 mts.
Lady Jean 56 .... 9.72
Chilla 56 .... 8.92
Alta Mar 58 .... 8.78
D. Dama 53 .... 8.65
Mi Reina 53 .... 8.34
La Truite 54 .... 8.28
Táurida 56 .... 8.27
Bellissima 58 .... 7.91
Pilcha 52 .... 6.89

Partidas Finales Para el Bosque

Durante la mañana de ayer y hoy se registraron en pistas de La Plata las siguientes partidas finales entre los integrantes del programa de mañana:

(De ayer, pistas muy húmedas)

PRIMERA CARRERA

Caserón, J. Corte, 800 en 52" auxiliar; **Cautiverio**, Ruiz Díaz, 800 en 50" 4/5; **Extravagante**, Bergós, 800 en 51" 2/5; **Gandhi**, Barattucci, y **Jerrican**, O. Tezanos, 800 en 50" 2/5.

SEGUNDA CARRERA

Pibito, Dávila, 800 en 51" 2/5, auxiliar; **Porotillo**, peón, 700 en 43" 1/5; **Sardesco**, A. Dávila, 800 en 50" 2/5; **Sonado**, C. Doll, 800 en 51" 3/5; **Farolito**, Orduna, 800 en 54, cómodo, auxiliar; **Técnico**, L. Almirón, 700 en 43".

TERCERA CARRERA

Adonis, A. Fuertes, 600 en 37"; **Bronceado**, T. Sánchez, 700 en 44" 2/5; **Chaqueña**, Ruiz Díaz, 800 en 49" 2/5; **Colosa**, Ascre, 600 en 38", auxiliar; **Egunón**, Marcos, 700 en 44"; **Ginger**, H. Palavecino, 700 en 42" 2/5; **Glossy**, Bergós, 700 suave; **Landloper**, A. Canay, 600 en 36" 4/5.

CUARTA CARRERA

Salsero, C. Doll, 700 en 43" 2/5, auxiliar; **Gay Drink**, H. Palavecino, 800 en 51", auxiliar, opuesto; **Cotejo**, T. Barrile, 800 en 50" 2/5, auxiliar.

QUINTA CARRERA

Pomaré, R. González, 800 en 45"; **Melladora**, R. Palavecino, 700 en 43" 2/5; **Moraleja**, J. Pintos, 800 en 53" 1/2 cómoda.

LA PLATA
La Mejor Corrida
6a. NOTORIO
1200 mts. en 1'13" 4/5

SEXTA CARRERA

Loretano, R. Orduna, 700 en 44" 1/5, 1,000 a 500; **Rencor**, R. Ascre, 700 en 42"; **Viñedo**, A. Canay, 700 en 43" 2/5.

SEPTIMA CARRERA

Capa Lila II, T. Sánchez, 700 en 45" 2/5, cómoda; **Señuela**, J. Vidarte, 700 en 45"; **Lucy**, J. C. González, 800 en 52" 1/2 cómoda; **Bagatela**, H. Padula, 700 en 43" 1/2 auxiliar; **Gaitiña**, R. Ascre, 700 en 44" 1/5, auxiliar; **Mi Lola**, H. Castro, 700 en 42", opuesto; **Mácula**, T. Valdés, 600 en 38"; **Petete**, H. Palavecino, 800 en 52" 1/2, cómodo; **Tessina**, R. Orduna, 700 en 43" 1/5; **Aleluya**, R. Aimale, 700 en 44"; **Soraya**, T. Valdés, 700 en 45" 2/5; **Chipre**, Luzuriaga, 600 en 36" 2/5.

OCTAVA CARRERA

Attenti, A. Palavecino, 800 en 51" 2/5; **Sapillo**, T. Pardo, 700 en 44"; **Epuyen**, A. Sinciro, 800 en 50" 3/5; **Zafón**, C. Doll, 800 en 50"; **Admirable**, H. Rodríguez, 800 en 52"; **Alfilerazo**, A. Fuertes, 800 en 52" 2/5, opuesto; **Lebrel**, R. Ascre, 800 en 51" 4/5; **Por Baco**, H. Castro, 1.000 en 1'4" 3/5.

(De Esta Mañana, Pista Húmeda)

PRIMERA CARRERA

Aspirante, T. Valdés, 800 en 49" 3/5 del opuesto; **Big Boy**, M. L. López, 800 en 49" 1/5; **Gaitán**, J. Vidarte, 800 en 49" 3/5, ayer de tarde.

SEGUNDA CARRERA

No Fumo, H. de la Torre, 800 en 50" 1/2, ayer tarde; **Tromen**, M. Fernández, 800 en 50" 4/5.

TERCERA CARRERA

Buen Principio, J. Vidarte, 600 en 37"; **Diavolo**, C. Sobral, 700 en 44".

CUARTA CARRERA

Candelario, R. González, 800 en 49" 3/5, ayer de tarde.

QUINTA CARRERA

Techapa, H. Rodríguez, 800 metros cómoda; **Muy Buena**, R. Aimale, 800 en 51" 2/5.

SEXTA CARRERA

Lindón, Dicosta, 600 en 38", ayer de tarde; **Lucite**, O. Corbalán, 700 en 45" 1/2; **Manchón**, Diciano, 600 en 37", ayer de tarde; **Roson**, F. Vivas, 600 en 3?"; **Tiralindo**, R. González, 700 en 42" 2/5.

SEPTIMA CARRERA

Hoja de Oro, R. Palavecino, 700 en 43" 1/5 cómoda; **Copayba**, J. Arismendi, 600 en 38".

OCTAVA CARRERA

Armateur, M. Bergós, 800 en 51", cómodo; **Modelador**, M. Valdés, 800 en 50"; **Cartelito**, Gasparini, 1.000 en 1'; **¿Qué Dirá?**, O. de Tezanos, 800 en 52" 2/5, en la tercera pista; **Aguay**, M. López, 800 en 51" 4/5; **Clodomiro**, N. Alvarez, 800 en 49".

Se Muestran Optimistas los Cuidadores Respecto al Clásico de Mañana

Opinan A. Tedeschi, P. Ferro, Pablo E. Alvarez y C. Mucklow

EL clásico Selección, a disputarse mañana en el Argentino, ofrece a su tradicional atracción el singular interés del encuentro de las mejores potrancas del momento actual, las que saldrán a la pista en condiciones de superar sus performances anteriores. La gran expectativa despertada por el clásico cotejo obligó nuestros reportajes a los cuidadores que estarán mejor representados en la carrera, cuyas impresiones damos a continuación:

◆ **Opina A. Tedeschi**

—El Selección se presenta como una carrera bravita, pero creo que con un poco de suerte Hold Her debe ganar nuevamente. La hija de Rustom Pasha se halla en óptimo estado y cumplirá su compromiso en gran forma. Todos sus trabajos han sido excelentes. Cambio es que Hold Her ratificará mañana la excelencia de sus triunfos [illegible] conveniente, puede tener un desempeño honroso. Las enemigas son Hold Her y La Vestal, que andan muy bien y han puesto en evidencia estimables aptitudes.

◆ **Había P. P. Ferro**

—Vikrate se halla muy bien [illegible]

◆ **Con C. Mucklow**

—El Selección se corre una vez en el año y como Patience anda bien, he decidido presentarla, reconociendo de antemano lo severo del compromiso, sobre todo para una debutante. La hija de Advocato tiene calidad y estado como para defenderse. A mi juicio, las cartas más bravas son Hold Her, La Vestal y Sandalia, más fogueadas y en mejor estado.

◆ **Pablo E. Alvarez**

—Sandalia disputará el Selección en su mejor estado. La carrera de la Polla es falsa y no debe ser tenida en cuenta. Todos sus ejercicios son excelentes y hará una de sus mejores carreras. Considero que Hold Her y La Vestal son puntos altos, pero Sandalia puede ganar con las mismas probabilidades.

GUILLERMO J. ANDREAU
ESMERALDA 155 - 3er. Piso
T. E. 34-5340

JUDICIAL: El Domingo 16 de setiembre, a las 16, en Pasaje de la Técnica 5383, entre Bacarelli y Trinvirato [illegible]

RAMON W. TEJADA
MARTILLERO OFICIAL
MONTEVIDEO 434, piso 4o.
T. E. 35-3351

JUDICIAL

Por disposición del señor Juez Nacional [illegible] TALINA s/ SUCESION [illegible] — C. A. Sánchez Claris, secretario.

¡OJO!

Las Contras de la Cartilla (Para Mañana en La Plata)

1a. carrera:	CAUTIVERIO
2a. ,,	POROTILLO
3a. ,,	DIAVOLO
4a. ,,	FAROLITO
5a. ,,	TECHAPA
6a. ,,	TIRALINDO
7a. ,,	ALELUYA
8a. ,,	POSEUR

LA PLATA
La Mejor Partida
5a. POMARE
800 mts. en 49" (Ayer, pista húmeda)

Farolito Corre Mucho en Todos sus Trabajos

Este pensionista del cuidador E. Orduna no tardará en presentarse una tarde en el filo del disco abonando un sport reconfortable. La campaña de este elemento es bastante vidriosa, pero se trata de un caballo falso en público y que en privado corre muchísimo.

En una reciente corrida a las órdenes del jockey R. Orduna, pasó la distancia de 1400 metros en 1'28" [illegible], notejándose en los 200 metros finales con Laboreo, el que montaba L. Carta y entrando 31" justos. De este ensayo se desprende que Farolito puede llegar a colocar en fecha breve un dividendo de cuatro cifras en las pizarras.

PALERMO
La Mejor Corrida
PALIZA
1.100 metros en 1'7". Ultimos 100 en 12" 2/5. Hipódromo Argentino

Heráclito y Quiaca fueron Ejercitados en San Isidro

[illegible]

P. CAPRIOLI
RINCON 1282 - T. E. 26-6259

JUDICIAL
Campo Desocupado en Suipacha

Por disposición del Sr. Juez Nacional en lo Civil No. 20, Dr. Ismael Segovia [illegible] Base: $ 1.272,00 m/n. [illegible] No. 86, Partido de Suipacha. Planos aprobados [illegible] Escrituras por ante el escribano designado en autos. Seña, 2 % ... Comisión, 2 o/o. Informes y planos en Suipacha: Muñoz Cuerda y Cía. — Buenos Aires, setiembre 11 de 1951. — Dr. Juan L. Peña, secretario.

LOS CHIMENTOS del RELOJ

RELOJ en mano, nuestros observadores despejaron las incógnitas que nos aguardarán mañana en las canchas.

◆ **Por Palermo**

[illegible]

LA PLATA
Buena Combinación
3a. AMO
4a. BLACK PANSY
7a. BAGATELA

◆ **Por La Plata**

[illegible]

LA PLATA
El Mejor Lance
3a. DIAVOLO
Por su corrida de 1200 en 1'14" 4/5

◆ **Por San Isidro**

[illegible] Para el desquite está IMPECABLE, que viene preparado en San Isidro como para no fallar y su contra no es otra que ATTENTI, con 1'2" y 51" 2/5, pista húmeda".

PALERMO
La Mejor Partida
BUMBLE BEE
800 metros en 49" 2/5, San Isidro, 4a. pista de arena algo pesada.

Ejercicios Finales de las Competidoras del Selección

DETALLAMOS a continuación los ejercicios finales efectuados por las distintas competidoras del clásico Selección a disputarse mañana en el hipódromo Argentino.

EN PALERMO — (Pista grande, húmeda)

HOLD HER, con R. B. Quinteros, a la par de Quetral, con Iñesta, 800 metros en 49" 2/5, con buen final.

PATIENCE, con Leguisamo, a la par de West, con J. Villegas, 1.000 metros en 11" 4/5.

SANDALIA, con J. Martínez, a la par de Tunuyán, con F. R. Quinteros, pasó 800 metros de segunda vuelta en 50".

LA VESTAL, con J. Villegas, a la par de Remolia, con R. Marrone, 800 metros en 49" 2/5, la primera salió con dos cuerpos de ventaja y los conservó.

VIRKATE, con H. Ciafardini, a la par de un compañero, con R. Ciafardini, 1.000 metros en 1'2" 2/5.

VIVA ARKINA, con E. Antúnez, 1.000 metros en 1'3" 4/5, con 12" 3/5 de final.

DUTY, con O. Pellegrino, a la par de Intento, con Dupuy, 800 metros en 50", cómoda la primera.

ZARZAPARRILLA, con F. R. Quinteros, a la par de Sostenido, con J. Martínez, 800 metros en 52", juntos, pero mejor la primera.

EN SAN ISIDRO — (4a. pista de arena, pesada)

BUMBLE BEE, con J. Ortiz Tapia, dominó por medio cuerpo a Ironie, con A. López, en 49" 2/5 para los 800 metros.

Ejercicios Generales de Esta Mañana en Palermo

En la pista auxiliar del hipódromo Argentino que se hallaba en buenas condiciones, se realizaron esta mañana los siguientes ensayos generales:

En 800 metros

Singapur, con H. de la Torre, 51" 2/5 cómodo; Marón Es, con su peón, 51" 2/5; Sarmizio, con R. Royo, en 50" 2/5.

En 1100 metros

Laicista, con Justo Ortiz, 1'12" 3/5.

En 1200 metros

Malaquia, con R. Albertini, [illegible] a la par de Paramount, con H. de la Torre en 1'20" [illegible]

PALERMO
Buena Combinación
2a. CUNETA
5a. SANDALIA
7a. LUXEMBURGO

Barrilito Volvió a Sentir Sus Dolencias

Este hijo de Gringaso, con el que nuevamente había logrado su cuidador E. Boni llevarlo a un excelente grado de preparación y que estaba al borde de conquistar una nueva victoria, ha debido [illegible] el entrenamiento.

El hermano de Barril [illegible] sentir sus viejas dolencias y se encuentra actualmente en observación.

★ LICITACIONES ★

INTENDENCIA MUNICIPAL DE LA CIUDAD DE Bs. AIRES

Llámase a licitación pública que tendrá lugar el día 26 del corriente, a las 17.30, en la Dirección General de Obras Municipales, Avda. Pte. Julio A. Roca Nº 537, para la pavimentación de calles de tierra en varias zonas de la ciudad, con los siguientes tipos de afirmado: base negra sellada y hormigón de cemento portland sin armar, de acuerdo con el pliego de condiciones agregado al Exp. Nº 102.390-951, que se encuentra en la mencionada repartición (Dirección Obras en la Vía Pública), donde puede consultarse.

Buenos Aires, setiembre 11 de 1951. — El Secretario de Obras Públicas y Urbanismo.

MINISTERIO DE INDUSTRIA Y COMERCIO DE LA NACION
Combustibles Sólidos Minerales (E. N. D. E.)

Llámase a licitaciones públicas para el día 1º de octubre de 1951, a las 16 horas, Nº 49: "Hierros, chapas"; 16.10 horas, Nº 73: "Horno eléctrico"; para el día 24 de octubre de 1951, a las 16 horas, Nº 64: "Repuestos para equipos perforadores". Los pliegos de condiciones y especificaciones pueden retirarse en Av. R. S. Peña Nº 1190, 6º piso, oficina Nº 60. — El Administrador General.

PROVINCIA DE BUENOS AIRES
MINISTERIO DE HACIENDA, ECONOMIA Y PREVISION
RESCATE DE TITULOS DE DEUDA INTERNA

Llámase a licitación pública para el rescate de títulos de Deuda Interna Consolidada, serie A, 3½ %, ley 5049, y Bonos de Pavimentación, de igual interés, ley 5049, correspondiente al fondo amortizante del segundo semestre del corriente año, a saber:

Deuda Interna Consolidada, serie A, 3½ %, ley 5049, hasta la concurrencia de $ 1.721.400 moneda nacional nominales, con cupón Nº 11, vencimiento 1º de marzo de 1952.

Bonos de Pavimentación, 3½ %, ley 5049, hasta la concurrencia de $ 1.147.600 m/n. nominales, con cupón Nº 11, vencimiento 1º de marzo de 1952.

Las propuestas deberán presentarse en formularios especiales en el Banco de la Provincia de Buenos Aires, consignando su precio neto por cada 100 pesos nominales y monto ofrecido.

La apertura tendrá lugar el día 20 de septiembre corriente, a las 15 horas, en el Despacho del señor Ministro de Hacienda, Economía y Previsión, iniciándose el pago de los títulos que se acepten el día 28 del mismo mes, abonándose a los proponentes que resulten adjudicatarios los intereses corridos sobre los títulos presentados al rescate hasta la fecha fijada para su pago.

Informes al Banco de la Provincia de Buenos Aires o Ministerio de Hacienda, Economía y Previsión.

La Plata, 10 de septiembre de 1951.

(Fdo.) Guillermo López Maffoni, Subsecretario de Hacienda.

MINISTERIO DE INDUSTRIA Y COMERCIO DE LA NACION
AGUA Y ENERGIA ELECTRICA (E. N. D. E.)

Llámase a licitación pública, para el día 8 de octubre de 1951, para la provisión de: L/P. 312/51, 14.15 horas: Máquina cepilladora de madera. L/P. 313/51, 14.30 hs.: Repuestos para motor Crossley, Sisma y Koerting. L/P. 314/51, 14.45 horas: Alambre tejido. Retiro de pliegos, en Lavalle 1556, de 13 a 16 horas.

MINISTERIO DE AERONAUTICA
CUARTEL MAESTRE GENERAL
Dirección General del Material

Llámase a licitación pública para el día 28 de setiembre de 1951 por la provisión de materiales de acuerdo al siguiente detalle:

Licitación Nº 10/51, a las 17 horas: [illegible]

Licitación Nº 11/51, a las 17.30 horas: Acumuladores y repuestos (acumuladores, cajas metálicas, separadores, terminales, etc.).

Las listas de efectos y pliegos de condiciones pueden ser retirados de la Dirección General del Material Aeronáutico [illegible]

MINISTERIO DE OBRAS PUBLICAS DE LA NACION.-Suministros

Llámase a licitación pública número 1916, hasta el 28 de setiembre de 1951, a las 16 horas, para la provisión de: Sierra cinta sin fin. Cons. y propuestas: Suministros, Carlos Calvo 190, Capital. Pliego: $ 3,00 m/n.

MINISTERIO DE OBRAS PUBLICAS DE LA NACION.-Suministros

Llámase a licitación pública número 1918, hasta el 27 de setiembre de 1951, a las 16 horas, para la provisión de: Equipo unidad dental completo. Cons. y propuestas: Suministros, Carlos Calvo 190, Capital. Pliego: $ 3,00 m/n.

FUNDACION EVA PERON
HOTELES Y COLONIAS

Llámase a licitación pública para la concesión de los servicios de comedor de los Hoteles y Colonias de Chapadmalal (partido General Pueyrredón, provincia de Buenos Aires) y Embalse Río Tercero (departamento Calamuchita, provincia de Córdoba.

La apertura de las propuestas se realizará el día 28 de septiembre de 1951, a las 17 horas.

Pliego de condiciones, consultas y propuestas, dirigirse a la Av. de Mayo Nº 591, 5º piso.

MINISTERIO DE OBRAS PUBLICAS
OBRAS SANITARIAS DE LA NACION
Licitación Pública

Drogas y productos químicos. Expte.: 21.107-LP-1951. Pliego: Oficina de Compras. Apertura: 13 de diciembre de 1951, a las 15.15, en Secretaría General Administrativa, Charcas 1840, Capital Federal.

MINISTERIO DE OBRAS PUBLICAS
OBRAS SANITARIAS DE LA NACION
Licitación Pública

Cal viva de Córdoba. Expediente: 20.433-LP-1951. Pliego: Oficina de Compras. Apertura: 10 de diciembre de 1951, a las 15.15, en Secretaría General Administrativa, Charcas 1840, Capital Federal.

MINISTERIO DE OBRAS PUBLICAS DE LA NACION.-Suministros

Llámase a licitación pública número 1941, hasta el 24 de septiembre de 1951, a las 16 horas, para la provisión de: Tubos acero dulce, sin costur. Cons. y propuestas: Suministros, Carlos Calvo 190, Capital. Pliego: $ 3,00 m/n.

AERONAUTICA ARGENTINA
CUARTEL MAESTRE GENERAL
Dirección Gral. de Infraestructura

Llámase a licitación pública para el día 24 de septiembre de 1951, según detalle: 9.30 horas, Nº 27/51: "Provisión de sillas para anfiteatro", y 10 horas, Nº 28/51: "Provisión de tableros pupitres para control de vuelo". La apertura de las propuestas se efectuará en la Dirección General de Infraestructura, calle José Evaristo Uriburu Nº 754. Las documentaciones técnicas al precio de pesos moneda nacional 10 cada una, podrán retirarse en la División Adquisiciones los días lunes y jueves de 7 a 10 horas.

MINISTERIO DE TRABAJO Y PREVISION
DIRECCION NACIONAL DE ASISTENCIA SOCIAL

Llámase a licitación pública Nº 96/51, expediente Nº 8749/51, para el día 9 de octubre de 1951, a las 12 horas, para la provisión de **drogas**, con destino a los establecimientos de esta Dirección. Informes: División Suministros, Reconquista 269. —Capital Federal.—**El Director de Administración.**

MINISTERIO DE TRABAJO Y PREVISION
DIRECCION NACIONAL DE ASISTENCIA SOCIAL

Llámase a licitación pública Nº 92/51, expediente Nº 5.594/51, para el día 24 de setiembre de 1951, a las 12 horas, para la provisión de Lavatorios, Inodoros, Caños, etcétera, con destino al Hogar "Manuel Rocca", Segurola 1651, Capital Federal. Informes: División Suministros, Reconquista 269, Capital Federal. — El Director de Administración.

MINISTERIO DE INDUSTRIA Y COMERCIO DE LA NACION

Llámase a licitación pública Nº 54, para el día 17 de setiembre de 1951, a las 15.30 horas, para la reparación de motores Ford V. 8 y Chevrolet. Pliego de bases y condiciones en la División Compras y Suministros, Paraguay 807, Capital, de 11.30 a 17.30 horas.

MINISTERIO DEL INTERIOR
DIRECCION GENERAL DE ADMINISTRACION

Llámase a licitación pública Nº 34, para el 17 de setiembre de 1951, a las 15 horas, con el objeto de contratar la provisión de hasta diez (10) equipos carburadores Solex o similar para agricol, aplicables a tractores marca Loyd.

El acto tendrá lugar en la Oficina de Adquisiciones, Licitaciones y Contratos (Casa de Gobierno, 2º piso), en la fecha y hora indicadas, donde también se suministrarán a los interesados los pliegos de bases y condiciones. — Director General de Administración.

EDICTOS JUDICIALES

[illegible]

AVISOS CLASIFICADOS

Para Avisos en Esta Sección: AVENIDA DE MAYO 1333 — INFORMES: T. E. 38 - 9038

L. DE ZAMORA vdo. casita c/hab. desde Fco. PORTELA 1750 y S. Fe. Las Tropas

PREFABRICADAS

"EL HOGAR" estilo chalet ¡Entregamos en el día! Dormitorio, cocina, porch y Seguro de Incendio $ 2.900 y fac. VISITENOS HOY MISMO. Exposición JOSE E. RODO 6550. De 8 a 20 horas, inclusive sábado y domingo. Colocamos en patio y terraza. TERRENOS $ 21 p.mes.
FLORIDA 377 - T. E. 32-0960

F. GONZALEZ-San Antonio 613
21-2863. Villa del Parque, Segurola y Manuel Sola 4471. Casa vdo. oport. a plazos. WILDE 1 c. de Mitre chalet desoc. $ 40.000 y plazos. Oportunidad.

EN SAN MARTIN
Alquilo 3 locales y una vivienda. TUCUMAN 118 — T. E. 755-2481

CASA DESOCUPADA
en barrio Palermo, con comodidad vendo. Trat. dueño VOLTAIRE 5964

VENDO DESPENSA
sin vivienda — ITALIA 3465
FLORIDA (F. C. N. Gral. Belgrano)

E. BARROS y Cía.
VENDE NEGOCIOS
en general en la capital y Gran Buenos Aires. En MAR DEL PLATA disponemos de terrenos, chalets, propiedades y departamentos horizontales desocupados con grandes facilidades. — Tratar:
SAN JUAN 2239
Capital, o
Almte. BROWN 2372
en Mar del Plata

SERVICIO DOMESTICO

MUCHACHA p. ayud. quehaceres, s.r., b.sdo. Lambaré 1188. T. 86-5436

SIRVIENTA
se necesita para todo trabajo, menos lavado, sin retiro. Sueldo $ 350.— de mañana. — T. E. 63-7693

MUCAMA y at. niña 3 años. Hay cocinera. Las Heras 2693 p. 3

ESCUELAS DE BAILES

APRENDA A BAILAR
Desde $ 5.- De 9 a 23 horas
ESTUDIO PRIMERA JUNTA
Director ALBA. Prof. CRESPO
Rivadavia 5157 (1 paso subte)

Estudio de Baile PANELLI

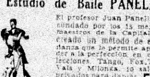

El profesor Juan Panelli, secundado por los 15 mejores maestros de la Capital, ha creado un método de enseñanza que le permite aprender a la perfección en cinco lecciones, Tango, Fox-Trot, Vals y Milonga. 10 salones privados para damas, niños y caballeros. - Cursos desde $ 5.— Se atiende desde las 9 de la mañana a 23 hs. y domingos y feriados, o por correspondencia. Escriba pidiendo infor. gratis
CORRIENTES 1555 — T. E. 35-1650

EN SU NUEVO Y PROPIO edificio de 5 pisos. Director general: Domingo Gaeta. A personas de cualquier edad o posición social en sólo 5 días se les prepara en Tango, Fox-Trot, Milonga, Vals y en todos los demás bailes modernos y de actual creación. Estudio de Danzas "Gaeta" el más amplio y lujoso de Sud América y el más indicado y recomendado para familias por su prestigio y seriedad. Curso de enseñanza $ 25. Horario de 9 a 23 y también domingos y feriados. Un salón para cada alumna o alumno. Pida mayores informes sin compromiso, por teléfono o personalmente. También enseñamos por correspondencia. Solicite prospectos gratis.
ROGAMOS NO CONFUNDIRLA
Av. Callao 660 - T. E. 42-6640

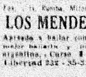

TANGO
Fox, Vals, Rumba, Milonga
LOS MENDEZ
Aprenda a bailar con el mejor bailarín y prof. argentino. Curso $ 10
Libertad 232 - 35-3427

COMPRA — VENTA — PERMUTAS e HIPOTECAS
NEGOCIOS — CASAS Y TERRENOS

TEMPERLEY
ULTIMOS LOTES
Sobre Avenida PASCO al 1300, con pavimento, luz y colectivos. Sólo 6 cuotas al contado. MAÑANA POR LA TARDE sobre los mismos. Autos de excursión gratis de Plaza Constitución a las 14.30 horas y de estación Temperley a las 15.30 horas.
ESTE AVISO SIRVE DE PASAJE
PAEZ 2846 — T. E. 66 - 5452

VAZQUEZ y DIGIROLAMO
MURGUIONDO 1687 — 68—0032

MAÑANA, en GONZALEZ CATAN
VENTA PARTICULAR DE 56 ESPLENDIDOS LOTES EN MENSUALIDADES desde $ 80. Rodeados de magníficas residencias, a sólo 3 cuadras de la ESTACION y PLAZA, con luz eléctrica, trenes, colectivos, teléfono y demás adelantos modernos. Esperamos interesados MAÑANA DOMINGO, todo el día en el "BAR ANGELERI", frente mismo a la estación. NO FALTE Y HARA UN GRAN NEGOCIO.

MUNRO, vendo despensa c/comed. para flia. Velez Sarsfield 5930.

ZONA SUR

ADMINISTRACION CARLES
LAVALLE 774, p. 6º T. E. 31-1146 y 32-5080, Capital
Alte. Brown 1450, 244-1173, Adrogué

ADROGUE: Hermoso Chalet desoc. Varios ambientes. Edificado en terr. ampl. a mts. est. zona res. Llaves firm. boleto. Facilidades de pago.

BURZACO: Magnífico chalet est. 5 amb. Prox. est. Llaves firm/bol. Solo 10 % contado y fac. pago.

TEMPERLEY: 3 magníf. prop. est. barrio nuevo, pasos 15.000 al cont., resto $ 250 mens. Llaves al firmar boleto. — Facilidades de pago.

CLAYPOLE: Chalet a estrenar en amplio terr. Comedor, dos dormitorios, baño instalado, cocina instalada y depend. con sólo $ 6.000 al contado. Puede habitarse.

LOMAS: Propiedad a estrenar, 4 ambientes, en amplio terreno con frutales. $ 5.000 al contado y facilidades de pago.

Atendemos inclusive sábados y domingos, en Adrogué. Alte. BROWN 1450 y ponemos a disposición de los interesados automóviles para visitar propiedades, sin cargo alguno.

CICUTA — Por Jorge Palacio

BUSCO SOCIO CAPITALISTA
para industria metalúrgica, explotar 2 nuevas patentes de invención caldera de vapor generadora de gas y volcador de vagones y camiones totalmente automático. Invento argentino, mundialmente desconocido. Informes por carta a:
J. F. DEMKA — CARABELAS 164 - Avellaneda

OBREROS PEDIDOS

APRENDICES
de 18 años, en especialidad mecánica, preferentemente egresados escuelas Artes y Oficios. Present. en:
Molinedo 1600 - Avellaneda

Oficial Aserrador Tupista
Competente para muebles
ECHEANDIA 3349

PEON para fábrica de queso. CHIVILCOY 4480 (Present. el lunes)

CARDISTAS se necesitan — Avenida MITRE 1180 - Florida

PERSONAS BUSCADAS

JULIO CESAR QUINTERO
Se lo busca, falta de su hogar hace dos días. Agradecemos cualquier informe de su persona a:
J. B. JUSTO 1870 (Sáenz Peña)
T. E. 757-0592

VENTAS VARIAS

BANDONEON "AA"
y ACORDEONES, vendo desde $ 590.— Anexo afinaciones y comp. OLIDEN 1634 (Alt. J. B. ALBERDI 6900)

VENDO JAZZ
a precio conveniente.
HONDURAS 3868 — 86-3119

BICICLETAS
todos tipos a $ 100 y facilidades. RODADOS para NIÑOS $ 50 y facilidades. RODADOS MARMORA
RIVADAVIA 8820

GABARDINAS - CASIMIRES
TROPICAL, 3 mts. $ 65.—
Hipólito Yrigoyen 1349. 1er. piso

HELADERAS ELECTRICAS
Familiar. Equipo importado. Motor Westinghouse. Entrega inmediata.
SEGUROLA 2054 — T. E. 67-2583

MOLEDORA y MEZCLADORA
para construcciones, seminueva
VENDO: 755-2481

RADIOS 170 — 250 — 300.
MORON 3342 - 69 - 3884

I. P. N. 8, 10, 12, 14
16 al 30.
Av. DEL TRABAJO 5411 - 68-2271

PRESTAMOS e HIPOTECAS

BOLETAS compra a precio récord VIDAL T. 659 Morón 0774

OCUPACIONES VARIAS

A $ 245.-
En pleno centro, sastrería fina de responsabilidad, acepta hechuras. Talleres previos. Entr. 10 días. CORRIENTES 3931

HECHURAS a $ 240.-
Acepta sastre fino. Entrega: 20 días.
CATAMARCA 698 — 6 cuadras
PLAZA ONCE

Pensión Para Matrimonio
en casa familia centro de Flores. Informes en Villa Revaza, calle LARREA 3085. Colectivo 10 desde Liniers.

★ PROFESIONALES ★

SECRETAS Y LUES

Dr. A. STIGOL MEDICO
GENITO URINARIAS
De 10 a 12 y 15 a 21 hs. T. E. 35-6190
MONTEVIDEO 459

PIEL - LUES Dr. DICOVSKY Médico especialista
Génito urinarias (ambos sexos). Diplomado en 1920 en Med. y Cirugía.
Lavalle 1494. De 11 a 13 y 15 a 20

GENITO - URINARIAS
Sífilis, Piel, Dr. LOSOVIZ, Médico
Consultas de 10 a 20. — T. E. 35-6482
VIAMONTE 1646, P. 1º

GENITO - URINARIAS - PIEL
Dr. S. SPOLLANSKY, médico
de 9 a 21 hs. — T. E. 38-6150
BARTOLOME MITRE 1235

Dr. D. STIGOL MEDICO
GENITO URINARIAS
De 10 a 12 y 15 a 21 hs. T. E. 23-2398
(Plaza Constitución)
BRASIL 923

Dr. SCHUFF Ex Médico Hospital ALVEAR
ESPECIALISTA en Génito Urinarias, Piel, Lues, enfermedades genitales ambos sexos; 10 a 20 hs. — T. E. 48-2251
PASTEUR 463, piso 1º B

Dr. LOSOVIZ — **PIEL**
Consultas de 10 a 20
Médico del Hosp. Argerich
Viamonte 1646. P. 1º - 35-6482

Dr. P. BUMASCHNY — **PIEL**
Médico especialista
Consultas de 15 a 20. — T. E. 48-0571
RIVADAVIA 2031, piso 3º

Dr. MARTINEZ CARBALLO
ESPECIALISTA en enfermedades VENEREAS
Ex profesor de PIEL y SIFILIS
Enf. URINARIAS Y GENITALES
Consultas de 16 a 20. — LIMA 1321

GRAN INST. **MEDICO CONGRESO**
Director: ANGEL LEON
Médico del Hospital Rawson
GENITO Urinarias, Piel, Lues y Sangre. ENFERM. GENITALES - Electroterapia. Enfermedades digestivas, estómago, intestinos y recto. — Consultas: 9 a 21 hs. Domingos y feriados, 9 a 12. T. E. 47-3196
Calle RIVADAVIA 1911

Génito-Urinarias
Dr. M. RABINOVICH, Médico especialista
PIEL — LUES — De 15 a 20 hs.
J. E. URIBURU 770 - T. E. 47-4970

PARTOS

Partera FABBRI
Cons. todos los días y Dgos. de 8 a 20.
PARANA 260 — T. E. 35-5995

MASSILLON - PARTERA
De regreso de Europa atiende en su nuevo domicilio, de 9 a 21 horas.
Calle LINIERS 51 - 1º (6)
(Alt. Rivadavia 3400) — T. E. 62-2614

SANTA FE 2911, 6º L
cerca estación subte AGUERO. Consultas todos los días. Partos — Partera
EMMA BIANCHI — T. E. 78-9414

PARTERA
BARRIONUEVO ELVIRA M.
(a 1 cuadra de Belgrano y Entre Ríos)
Consultas todos los días.
POZOS 444 — T. E. 38-7590

PARTERA
COSTANTINI
Atiende todos los días, de 14 a 19 hs. (Jueves consultas gratis)
Independencia 2268 - T. E. 47-0885

CLINICA GENERAL Y NIÑOS

ESTOMAGO - INTESTINO
ENFERMEDADES DE LA NUTRICION
Dr. BROIDE, médico dietólogo premiado por la Facultad. — RAYOS X.
MEDRANO 30, p. 1º — T. E. 62-6331

Dr. ALFREDO GARFUNKEL
MEDICO
Jefe del Dispensario Municipal No. 3. Ex jefe de Trabajos Prácticos de la Fac. de Ciencias Médicas y del Hosp. Ramos Mejía. - Clínica Médica. - Matr. 00.065. CONSULTAS: de 15 a 17
SOLIS 1392 — T. E. 26-4721

Estómago - Intestino - Recto
RAYOS X - T. E. 41-4267
Dr. SANCHEZ AIZCORBE, médico
PARAGUAY 1365. De 10 a 12 y 15 a 20

NEUROLOGOS Y ALIENISTAS

NERVIOSAS y MENTALES
Enfermedades glandulares y genitales. Electricidad Médica y Rayos X
Dr. C. SANCHEZ AIZCORBE, Médico
Paraguay 1365. De 10 a 12 y 15 a 20

SEÑORAS

SEÑORAS GLANDULAS Dr. GURA - Médico
Especialista del Hospital Rawson
Lavalle 774 p. 8º De 16 a 20. 60-5288

Buscará Boca Rehabilitación y Desquite en su Despedida del Perú

FANGIO Puede Regalarnos Mañana el Título de Campeón Mundial

Permite Abrigar Esa Esperanza su Asombrosa Hazaña en el Ensayo

Por PEDRO FIORE

DESPUES del esfuerzo impuesto a los volantes y a las máquinas en el Gran Premio de Inglaterra; luego del resultado del Gran Premio de Alemania, llega, ahora, el Gran Premio de Italia, que se correrá mañana en Monza.

Tan complejo es el problema que se presenta a los hombres y a las máquinas, en vísperas de tan magna competencia, que, a pesar de la muy buena voluntad de todos, subsiste esa duda que invita a comentar en todas formas las perspectivas que podrá depararnos la carrera.

Candidatos bravísimos

Es que van a correr en Monza cuatro volantes con las mismas pretensiones de llevarse el título mundial; participan dos equipos de marcas famosas que, luego de haberse sacado chispas en todas las pistas del Viejo Mundo, están dispuestas a llevar la lucha a su máxima violencia en la carrera de mañana, y, por último, como si lo otro no bastara, aparece ahora un tercer equipo, que fué anunciado con bombo y platillos el año pasado, y que hasta la fecha no pudo mostrar sus valores... Y este tercer equipo ha esperado precisamente a Monza para pedir la palabra.

Cabe mencionar, por último, el duelo que origina los mayores suspensos en el mundo del motor... El duelo Fangio-Ascari.

A puertas cerradas

Todos sabemos que Alfa Romeo tiene listas seis máquinas pero nadie podría detallar cuáles y cómo son. Se sabe que las Alfettas han sido totalmente remozadas y hasta se habla de una que no se vió hasta ayer por la tarde en la pista y que es superior a todas las demás.

Los 197.218 kilómetros por hora alcanzados en entrenamiento por Fangio y por Ascari en una vuelta han colocado sobre el mismo nivel a las dos máquinas, es decir, a las Alfetta y a las Ferraris. Ambas tienen un problema: para Alfa Romeo la necesidad de parar dos veces para abastecerse; para la Ferrari que pararía una sola vez para cargar combustible en los 50 kilómetros; el problema estriba en la necesidad del cambio de neumáticos. Si la Ferrari tiene que cambiar dos veces el tren de goma, automáticamente desaparece para Alfa Romeo ese hándicap de las dos cargas de combustible. En cuanto a la máquina inglesa B. R. M. muy poco puede decirse, más habrá que tener en cuenta que Raymond Mays la preparó para que sus motores superen los 400 H.P. de lo cual se deduce que si las máquinas están realmente a punto, su aparición puede desbaratar los planes de los equipos de Alfa y Ferrari.

Todo esto se hace y se dice a puertas cerradas, porque cada cual "tiene algo más", que guarda como un secreto de estado.

El título máximo

En varios comentarios, CRITICA dijo mucho acerca de la fórmula del campeonato mundial de 1951. Repetimos que de las siete carreras con puntos, se elegirán cuatro, en las que el corredor haya conseguido las mejores clasificaciones y por ende la mayor cantidad de puntos y sumados éstos se establecerá la clasificación. Es por ello que a pesar de la ventaja que Fangio le lleva a Ascari y de los puntos con que ya cuentan González, Farina y Villoresi, debe esperarse fatalmente la carrera de mañana y si la solución no fuera favorable, no habrá más remedio que aguardar hasta el Gran Premio de España.

En cambio, si Fangio gana mañana, tendría los puntos suficientes para ser ya proclamado campeón de 1951, en el supuesto caso que con el triunfo en el Gran Premio de Italia consiga también el récord de la vuelta, o que ese punto del récord de la vuelta no corresponda a Ascari.

El puntaje actual

Tomando solamente en cuenta cinco corredores que a todas luces son los que pueden pretender el título máximo mundial, veremos cuáles y cuántas son las probabilidades que le asiste a cada uno: Fangio sumó 9 puntos en el Gran Premio de Suiza, 5 puntos en el Gran Premio de Europa, que se corrió en Reims (dividió los puntos con Fagioli que le prestó la máquina a mitad de la carrera), 6 puntos ganados en el Gran Premio de Inglaterra y 6 en el Gran Premio de Alemania. El punto del récord de la vuelta que obtuvo en Bélgica no se computa porque para ello es necesario que el corredor se clasifique dentro de los 5 primeros. Fangio abandonó en esa carrera. Total: 27 en cinco carreras.

Ascari sumó 6 puntos en el Gran Premio de Bélgica, 3 en el Gran Premio de Europa y 8 en el Gran Premio de Alemania. Total: 17 puntos en tres carreras.

Farina tiene los 4 puntos del Gran Premio de Suiza, 8 en el de Bélgica, 2 en el Gran Premio de Europa, y 1 en el Gran Premio de Inglaterra. Total: 15 puntos en cuatro carreras. González por su parte suma también 15 puntos en tres carreras y Villoresi 15 puntos en 4 carreras.

Insistimos que para la clasificación final del Campeonato según los artículos 6o. y 7o. del reglamento de este año, se tendrán en cuenta los puntos de cuatro de las siete carreras disputadas a tal efecto. Como se sabe en todas estas pruebas se otorgan 8 puntos al primero, 6 al segundo, 4 al tercero, 3 al cuarto, 2 al quinto, y 1 punto al récord de vuelta en carrera.

El sistema de puntaje es en realidad el que crea este terrible suspenso. De no ser así, y si la fórmula fuere la de sumar todos los puntos que se consiguen en las 7 carreras, Fangio ya podría respirar hondo.

El largo historial

Existe una razón poderosa que explica el por qué del enorme interés que despierta el Gran Premio de Italia. En efecto: Italia es el país que produce por lo menos el 85% de los coches de carreras que actúan en todas las pistas del mundo, y además su Gran Premio, es algo así como el sello de toda una temporada internacional. Todos van a Monza a buscar la "patente de campeón".

La carrera ya tiene medio siglo de existencia, y su primera edición data del año 1901, cuando el corredor Adami, con un Panhard Levasseur, ganó el primer Gran Premio de Italia en el circuito de Padova y en una distancia de 300 Kms. Adami realizó un promedio de 58.167 Kms. por hora. Luego el historial de tan clásica carrera, registra los nombres de Lancia, Raggio, Minoia, y Cagno que ganaron el Gran Premio de Italia en el famoso circuito de Brescia. Llegó finalmente la época de Félix Nazzaro que venció en los circuitos de Bologna y Brescia y finalmente conquistó el triunfo el francés Groux con un promedio de 144 K. por hora.

El último triunfo

El año pasado cayeron los records de Wimille, y la posta de Monza se vistió de fiesta para brindar sus encantos al flamante primer campeón del mundo. Fangio estuvo a punto de conseguir el triunfo, pero el Gran Premio de Italia 1950 no le fué favorable. Un serio desperfecto mecánico lo clavó, al comienzo de la carrera, en el abastecimiento. Tomó la máquina de Taruffi y fué en persecución de Farina y de Ascari, que, mientras tanto, le habían descontado mucho terreno. Como una furia se acercó a sus rivales, mas la máquina no respondía y debió abandonar.

Farina ganó el Gran Premio de Italia 1950, recorriendo los 504 kilómetros en 2 horas 51'17"; Ascari fué segundo, en 2 horas 52'36", y Fagioli tercero, en 2 horas 52'53". Fangio batió el récord de vuelta con un promedio de 189 kilómetros. Farina fué proclamado campeón del mundo de 1951 y Fangio subcampeón.

Sobre una cifra fantástica: 200 kilómetros 353 metros por hora, velocidad alcanzada esta mañana por Fangio en la prueba de clasificación, gira el pronóstico del Gran Premio de Italia que se correrá mañana. Si los pronósticos se basaran en el deseo de quien los formula teniendo a la vista tan fantástica cifra, resultaría sumamente sencillo decir la última palabra en el sentido de que el hombre más veloz de la pista —Juan Manuel Fangio— goza, con toda justicia, del privilegio del pronóstico. Mas alrededor de esa fantástica cifra giran otras posibilidades y muchas pretensiones de otros tantos "ases", y entonces tan sólo la fe inquebrantable en nuestro corredor hace que sigamos esperando su gran triunfo en la carrera de mañana.

CON LOS LAURELES. — En su exitosa campaña por el Viejo Mundo, el volante balcarceño Juan M. Fangio conquistó muchos y hermosos triunfos. Aquí vemos al extraordinario corredor con el trofeo y el ramo de flores después de una de las tantas hazañas de su maravillosa cruzada automovilista por los caminos del extranjero.

El Alianza de Lima Será su Nuevo Rival

LIMA, 15 (E.).—Mañana se realiza el segundo y último partido de la serie internacional que nos ofrece el poderoso y popular cuadro argentino del Club Boca Juniors, que ayer, en una performance indudablemente falsa, debutó en esta ciudad, frente al fuerte conjunto del Universitario, perdiendo por 2 tantos a 1.

En el partido de mañana, que ha despertado gran interés, tendrá que medirse el team argentino contra el Alianza de esta ciudad, tradicional equipo de hondo arraigo popular, contra quien el representante argentino ha de tratar de reivindicar los prestigios de su fútbol y tomarse desquite de esa derrota, sobre la cual los comentarios coinciden, en un gran porcentaje, en afirmar que ha sido debida, quizá, a las consecuencias del cansador viaje del cuadro bonaerense.

"Otro Boca, el de ayer"

LIMA, 15 (AFP). — La prensa local comenta el match que perdió ayer Boca Juniors en Lima, y elogia el comportamiento de los jugadores locales.

"La Prensa" titula su comentario "Otro Boca jugó ayer", y dice que el team argentino es inferior al que visitó a Lima en 1943 y afirma que solamente se vió eficacia en la delantera, especialmente en Ferraro y en la línea media, en Nardelli. Destaca la actuación de Benítez, Seghini y Acosta. Acerca de los locales, dice que se vió poco fútbol, mucha voluntad, y destaca el juego de Lolo Fernández, quien aunque "viejo" jugó como en sus mejores tiempos.

"El Comercio" califica el encuentro de "aceptable" y concuerda en afirmar que Boca es inferior al de 1940. Señala sin embargo la rapidez y capacidad de González, Seghini y Ferraro.

Buenos Matches Completan la Fecha de Fútbol

Chacarita Probará su Guapeza en Rosario

YA cumplida la clausura que pesaba sobre su cancha, recibirá Newell's Old Boys, en el Parque Independencia, la visita de Chacarita Juniors. No cabe duda que el rival es de sumo cuidado, ya que llega avalado por performances significativas, cual su reciente victoria frente a Lanús, que lo tornan en rival de extremo cuidado. Anticipa de esta manera la confrontación de fuerzas una plena de acciones intensas, donde ambos se prodigarán generosamente en procura de la victoria.

Temible adversario

Chacarita Juniors ha sabido encumbrarse a lugares destacados en la tabla de las posiciones, por imperio directo de las grandes aptitudes que hay entre sus integrantes. Sus jugadores, de excelentes características, han constituído un sólido bloque, ante el cual se ha estrellado más de un encumbrado.

Los rosarinos, en consecuencia, esperarán dispuestos a abatir esa fuerza, con la eficacia de su juego brillante, pero al que deberán agregar esa dosis de peligrosidad, que a veces suelen olvidar. De manera, pues, que a esa presuntiva mayor jerarquía de la visita opondrá Newell's su tesón y esa pequeña ventaja de actuar en su medio, que le hace equilibrar la chance.

Quilmes en La Plata

Pareciera que escasa fuera la pretensión que llevará Quilmes a La Plata, donde deberá enfrentar a Estudiantes. Los locales cuentan con las mayores posibilidades por su mejor actuación señalada a lo largo del torneo, a lo que deberá agregarse su condición de dueño de casa.

Pero Quilmes llegará con la visión del descenso, fantasma que se cierne amenazador sobre ellos y que puede resultar un acicate de gran gravitación.

Gimnasia en Vélez

Mucha esperanza tienen los adictos de Vélez Sársfield, ya que el rival no aparece como muy difícil y juzgan fundamental la circunstancia de ser escenario de la brega el famoso "fortín". Pero no cabe duda que Gimnasia y Esgrima está perfectamente capacitado para aspirar a la conquista por la notoria y evidente recuperación que ha acusado en las últimas fechas.

Una victoria frente a Platense en el campo de Núñez y una división de honores con Boca Juniors, son como para entonar y fortalecer una ambición.

Pero también Vélez Sársfield viene de lucir muy alto en el campo de los "calamares" y de allí su gran confianza.

Merece el Título y lo Ganará

EN el Gran Premio de Italia que se disputará mañana en Monza, Juan Manuel Fangio correrá acompañado no solamente por el fervor de sus compatriotas, que admiramos en él al deportista, al caballero y al hombre modesto y sencillo, sino también por nuestra confianza, plenamente depositada en él, con la serenidad que asigna la seguridad de un destino.

En los tres años transcurridos desde que el "Chueco" participa en circuitos europeos, la técnica argentina a ese respecto se ha desarrollado hasta asumir contornos insospechables. Teníamos, de siempre, el corazón y la vitalidad necesarios; contamos ahora, gracias al formidable impulso impreso a tales actividades por la ayuda facilitada por el general Perón, con las condiciones mecánicas requeridas para que nada se sobreponga al valor humano.

No es bravata: Fangio ha de triunfar mañana en Monza. Merece el triunfo y lo tendrá porque ha sabido crecer en todo sentido, ganando tiempo al tiempo, hasta superar las esperanzas colectivas. La afición argentina así lo espera.

Otro Fácil Triunfo Obtuvo el Campeón de Básquetbol

SE cumplió ayer la tercera fecha, zona "A", del campeonato de primera de la Asociación del Básquetbol con cinco partidos, cuyos resultados finales se ajustaron a la lógica. Hay que destacar la eficaz actuación del zaguero sanlorencista, Alfredo Belli, cuyos 26 tantos logrados contra Gimnasia y Esgrima de Vélez Sársfield le colocan al frente de los goleadores, superando por un tanto al jugador de Estudiantes, el húngaro Nemeth.

San Lorenzo, fácil

El campeón fué de visita a Floresta, y aunque en los primeros minutos se contagió del frío de la noche, terminó por realizar una de sus habituales performances. Ganó fácil: 57 a 28. El quinteto local fué adversario de poca garra y en contados momentos llegó a preocuparle, como cuando entró Bobby Gattinoni —con sus 26 años de básquet y sus equis equis de este pícaro mundo—. En esta forma el interés se radicó en los dobles de Belli y de Romagnolo, por el lado de San Lorenzo, y en una que otra acción individual de Chiappe, delantero de Gimnasia, cuya habilidad para el dribling se pierde en excesiva retención. El parcial también favoreció al ganador por 12 a 10.

Los equipos se presentaron así.

San Lorenzo: A. Belli (26), A. Trama (8), A. Demaría (4), J. Pérez, A. Levato (5), E. Merino, H. Romagnolo (14) y E. Mauro.

G. E. V. S.: R. Gattinoni (4), W. Gattinoni (10), A. Gattinoni, O. Dufour, J. Monsio (4), J. Logarzo, J. Gangoti (2), N. Lemeba, E. Chiappe (8), H. Cestoso y J. Puggi.

Platense en la buena

Sin duda alguna el quinteto de Manuela Pedraza y Crámer fué, es y será el gran rival del campeón. En su compromiso, como local frente a Gimnasia y Esgrima de Lanús, llegó el triunfo con esa sensación de conjunto que solía lucir tiempo atrás. El resultado de 50 a 29 fué reflejo de lo sucedido, viéndose que empieza a rendir la labor del ex boquense Roberto Contini, como director técnico. Es indudable que entre él y San Lorenzo estará el ganador de la zona, quedando entre Independiente —que el lunes visitará al campeón—, Talleres y Huracán el tercero para ir a la rueda final.

Resultados generales

En síntesis, los resultados de los partidos entre los diez equipos que participan en esta zona fueron los siguientes:

San Lorenzo	57	G. E. V. S.	28
Huracán	47	P. Echagüe	25
Independiente	38	Sp. Barracas	28
Talleres	36	Inst. Sarmiento	18
Platense	50	G. E. de Lanús	29

Cassano Está Mejor Colocado en la Pelea con Vicente Quiroz

ANGEL Cassano volverá a presentarse esta noche en el cuadrado del Luna Park cruzando guantes con el peruano Vicente Quiroz, en un cotejo a doce rounds, y en el semifondo a diez vueltas, el invicto profesional Ubaldo Fereyra, tendrá de adversario a Mateo Ramallo.

Cotejo espectacular

Cassano, en sus tres últimas presentaciones en nuestra capital ha impresionado inmejorablemente por su habilidad y por el poder de su "punch". Frente al zarateño Agustín Cerroni conquistó un triunfo fulminante. Un round fué suficiente para dejarl fuera de combate a un contrincante. Luego obtuvo otra victoria rotunda al imponerse por knock out técnico al cordobés Víctor Carabajal, al que en la primera vuelta había derribado tres veces en forma espectacular. En su última presentación ganó por knock out en el séptimo round al cordobés Enrique Jover. Desde que Cassano está bajo la dirección del manager Felipe Segura ha progresado en forma notable. Actúa con velocidad y sabe aprovechar las oportunidades con acierto, por lo que resulta peligroso frente a cualquier competidor de su categoría.

Quiroz, en su patria ha actuado con éxito. En Montevideo se midió con el norteamericano Archie Moore, el 14 de julio pasado, y perdió por knock out técnico en el sexto round. Si bien fué superado netamente, debemos recordar que el estadounidense en su patria está clasificado en el primer puesto del ranking mundial de los medios pesados, y en este antecedente justifica en parte el resultado.

El combate entre Cassano y Quiroz tiene posibilidades de resultar interesante, y nuestro compatriota se halla mejor colocado para salir airoso de la contienda.

El Certamen Internacional de Rugby Finaliza Mañana

CON la reunión de mañana, la tercera, se pondrá término al torneo internacional de rugby que organiza la Unión de Rugby del Río de la Plata, y en el que intervienen representaciones de cuatro países.

Virtuales campeones

El equipo argentino, único invicto, es ya virtual ganador del certamen habiendo obtenido 2 categóricos triunfos frente a Uruguay por 62 a 0 y con Brasil por 72 a 0.

Mañana se enfrentarán con los chilenos, cotejo que ofrece tan solo regulares perspectivas de interés, ya que el conjunto trasandino, no obstante haber vencido en la primera fecha a los brasileños por 68 a 0, fué derrotado en la jornada del jueves pasado por los uruguayos por 8 a 3, constituyendo este resultado una verdadera sorpresa.

El otro partido

La reunión de mañana, que comenzará a las 14.30 horas y se desarrollará, como las anteriores, en el campo de deportes de la sección Jorge Newbery del Club Gimnasia y Esgrima, tendrá como primer partido el que sostendrán Brasil y Uruguay. La performance establecida por estos últimos frente a Chile, los sindica como los más serios candidatos a la victoria, aunque se considera que los brasileños, haciendo gala de entusiasmo, podrán oponerle alguna resistencia.

Los equipos

Uruguay. — R. Sierra; Armas, Cat. F. Nicola y Armas; A. Behren y N. Davies; R. Booths, B. Rethmone y W. Palmer; S. Morelli y A. Puig; S. Cat. F. Rocco y A. Rial.

Brasil. — R. Fernández; R. Arthur, M. Bertasusan, K. Hamilton Jones y J. Peel; R. V. Turner e I. A. Robinson; P. Ball, N. E. Rumbo y T. Malpa; D. Cuttersson y R. Ahnmer; A. L. Shutton, T. Richard y W. Gray.

Argentina. — M. Avellaneda; E. Caffarone, E. Fernández del Casal; R. Bazán y N. O'Farrell; I. Comas y G. Ehrman; L. Allen, M. Sarandón y J. O'Farrell; J. S. Morganti y C. Morea; M. Lanusse, C. Swain y R. Pont Lezica.

Chile. — A. Gubbiss, S. Andueza, P. Hogge, C. Campbell y N. Ceballos; R. Turner y A. Duronea; J. Sargent, J. Subercasseaux e I. Bacigalupo; Luchsinger y Kitsteiner; C. Peebles, H. Tascheri y J. de Amesti.

Para las entradas se fijan estos precios: Platea $ 8. Oficial $ 6. Popular $ 2.

Montevideo

LOS 7 PRIMEROS PREMIOS

1	Oro 100.000	....	12.754
2	„ 15.000	....	19.633
3	„ 8.000	....	18.915
4	„ 4.000	....	3.035
5	„ 4.000	....	11.133
6	„ 4.000	....	11.714
7	„ 4.000	....	17.440

Paola se Impuso de Punta a Punta en el P. Venezuela

RESULTADOS GENERALES DE HOY EN SAN ISIDRO

(PISTA AUXILIAR NORMAL)

1ª CARRERA - Pr. PRIMERA TIPLE - 1000 m.

Caballos - Ks. - Jockey	Gan.	Placé	Pag.
1 FORTUNITA 56/54, R. Ciafardini (3)	41453	2726	
2 Alforjera 53/52, H. C'dini (4) (a ganador con Fortunita)	——	3566	
3 Chocita 56/55, J. López (2)	86907	12074	3.50
4 Porte Veine 56, Dorado (1)	30268	4038	10.10
5 Acelerada 53/50, E. Gutiérrez	18571	4054	16.50
6 Rischa 53/50, L. de Palma ..	21942	5404	13.90
	199141	31862	

Dividendos a ganador de Fortunita y Alforjera, $ 7.30; a placé de Fortunita, 8.60; de Alforjera, 7.10. Ganada por ventaja apreciable; de la 2ª a la 3ª, un cuerpo.

Tiempo: 58" 3/5.

Corrieron todas.— Cuidador: L. Saccone.— Stud: S. Domingo. — Haras: Argentino. — Hija de Filón y S. de Oro. 4 años.

SE LARGO CON 5' DE ATRASO. — Luego de anularse una partida por quedar parada Porte Veine, el starter dispuso la iniciación de la lucha en buen momento, asomando al frente Acelerada escoltada por Rischa, cerca de quien venía por la línea exterior Chocita, precediendo a Alforjera. A los 100 metros pasó Chocita al puesto de comando llevando próxima a Alforjera, en pos de quien seguían Acelerada, Rischa, Porte Veine y Fortunita. A la altura de los 500 metros Alforjera se colocó a la vanguardia del lote, distanciándose dos largos de Chocita, a tiempo que desde más atrás cargaron Acelerada, Porte Veine y Fortunita. En los 200 metros finales Fortunita, avanzando por los palos, pasó a escoltar a Alforjera, con quien se trabó en lucha hasta la meta. Ambas yeguas llegaron a la raya en franca porfía, logrando imponerse Fortunita por el margen de ventaja apreciable sobre su adversaria, según lo estableció el photochart. Tercera, a un largo, llegó Chocita, delante de Porte Veine, Acelerada y Rischa.

2ª CARRERA - PREMIO PAULETTE - 1600 m.

Caballos - Ks. - Jockey	Gan.	Placé	Pag.
1 IRONIE 54½/55, Antúnez (1)	64819	——	
2 Ann Boleyn 52½, J. Tapia (4)	15902	——	9.80
3 Mucha Suerte 52½/53½, I. Leguisamo (3)	21152	——	7.40
	101873	——	

Dividendo: de Ironie, $ 2.40. Ganada por 1 y 1/2 cuerpo; de la 2ª a la 3ª, 3 cuerpos.

Tiempo: 1'36" 4/5.

APUESTAS COMBINADAS

Número de las competidoras: Ironie (1), Mucha Suerte (2) y Ann Boleyn (3).

Comb.	Gan.	Pag.	Comb.	Gan.	Pag.
1—2 . .	19800	5.20	1—3 . .	17050	
2—1 . .	10995	9.40	2—3 . .	4480	23.10
3—1 . .	10295	10.—	3—2 . .	4845	21.40
Total				67465	

Dividendo: del 1—3, $ 6.—.

No corrió Laurette. — Cuidador: A. Grassi. — Stud: La Doma. — Haras: Chapadmalal. — Hija de Embrujo e Ironía. 3 años.

Candidata de CRITICA.

3ª CARRERA - PREMIO FABULA - 2000 metros

Caballos - Ks. - Jockey	Gan.	Placé	Pag.
1 LETANIA 57, E. Antúnez (4)	64295	13519	
2 Macaquita 57/55, H. C'dini (8)	19035	6324	24.10
3 Themis 55, I. Leguisamo (9)	19740	4976	23.20
4 B. Etoile 57, C. Martínez (7)	59181	15560	7.70
5 Resma 57/53, C. A. Sáenz ..	1588	599	289.50
Jemima 57, J. P. Artigas ..	70686	17797	6.50
U Ariadna 57, J. Vidarte	64033	15933	7.10
	298558	74708	

Dividendos: de Letanía, $ 7.10 y 4.70; de Macaquita, $ 7.90. Ganada por 1/2 pescuezo; de la 2ª a la 3ª, 2 y 1/2 cuerpos.

Tiempo: 2'7" 1/5.

No corrieron: Malva Azul y Bonniche. — Cuidador: R. L. Valdez. — Stud: Tanglefoot. — Haras: Volador. — Hija de Chulleigh y Liga. 4 años.

4ª CARRERA - PREMIO ZARAGOZA - 1800 m.

Caballos - Ks. - Jockey	Gan.	Placé	Pag.
1 NUDOSA 56, E. Antúnez (1)	185718	31856	
2 Cingalesa 56, T. Albertini (3)	34481	7782	20.90
3 Madrileña 56, J. Ibarra (7)	4614	1770	156.20
4 Prevista 56, A. Manzoni (9)	40359	8269	17.80
5 Cume-có 56, A. Avero	110420	19643	6.50
U Cruz Roja 56, I. Leguisamo	92433	16154	7.70
	468025	85474	

Dividendos: de Nudosa, $ 3.80 y 2.83; de Cingalesa, $ 5.30. Ganada por un pescuezo; de la 2ª a la 3ª, un cuerpo.

Tiempo: 1'51".

No corrieron: Patience, Rusticana y Marimonia. — Cuidador: A. L. Salvati. — Stud: Pikín. — Haras: Las Niñas. — Hija de Guatán y Nagoya, 3 años.

Candidata de CRITICA y de Próspero.

5ª CARRERA - P. VENEZUELA, clásico - 2000 m.

Caballos - Ks. - Jockey	Gan.	Placé	Pag.
1 PAOLA 52, A. Lhuillier (5)	79547	14515	
2 Picelle 57, L. Canú (1)	224665	20294	3.60
3 Rencorosa 59, Leguisamo (2)	84251	9134	9.70
4 Vanagloria 54, J. Tapia (4)	129933	19066	6.20
5 Cristalina 55, J. P. Artigas	13146	2743	62.20
	531592	65752	

Dividendos: de Paola, $ 10.20 y 3.—; de Picelle, $ 2.70. Ganada por una cabeza; de la 2ª a la 3ª, 2 cuerpos.

Tiempo: 2'6".

Corrieron todas. — Cuidador: O. J. Garrido. — Stud: El Tala. — Haras: Chapadmalal. — Hija de Embrujo y Padua, 4 años.

6ª CARRERA - PREMIO CASEINA - 1800 metros

Caballos - Ks. - Jockey	Gan.	Placé	Pag.
1 GUALICHO 52½, Artigas (4)	241772	——	
2 Aclarado 52½/53, I. Leguisamo (6)	126230	——	6.20
3 Excalibur 52½, O. Nardi (3)	118509	——	6.60
4 Rascando 53½, R. C'dini (2)	23471	——	33.40
	509982	——	

Dividendo: de Gualicho, $ 3.20. Ganada por 3 cuerpos; del 2o. al 3o., 1 y 1/2 cuerpo.

Tiempo: 1'49" 4/5.

APUESTAS COMBINADAS

Número de los competidores: Rascando (1), Excalibur (2), Gualicho (3) y Aclarado (4).

Comb.	Gan.	Pag.	Comb.	Gan.	Pag.
1—2 . .	1025	287.50	3—1 . .	4159	70.70
1—3 . .	1955	150.40	3—2 . .	50775	5.70
1—4 . .	1860	158.10	3—4 . .	33250	8.80
2—1 . .	1785	64.80	4—1 . .	2370	124.10
2—3 . .	32290	9.10	4—2 . .	15410	19.—
2—4 . .	35635	——	4J3 . .	29540	9.90
				191045	

Dividendo de la combinación ganadora: (2—4): $ 8.80.

No corrieron: Hosco, Arapaho y Wiking. — Cuidador: J. Lapistoy. — Stud: La Quebrada. — Haras: San José. — Hijo de T. Druid y Golconde, 3 años.

Indicado por CRITICA como la fija del día y candidato de Próspero.

SEPTIMA CARRERA

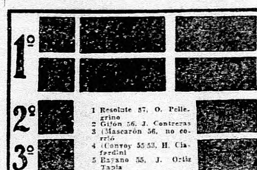

1º
2º
3º
4º

1 Resolute 57, O. Pellegrino
2 Gijón 56, J. Contreras
3 (Mascarón 56, no corrió
4 (Convoy 55/53, H. Ciafardini
5 Bayano 55, J. Ortiz Tapia
6 Tangelín 55, no corrió
7 Parecido 55, no corrió
8 Munnings 54, no corrió
9 Szar 54, J. Villegas
10 Descortés 51, no corrió
11 Con Roque 51, L. Carreño
12 Charmela 49, no corrió

Previo Examen Médico se Habilitará a R. Quinteros

CON respecto a las lesiones sufridas ayer por el jockey R. B. Quinteros, nuestros cronistas destacados en San Isidro se informaron esta tarde en el Servicio Médico de la institución que las mismas no revisten importancia, salvo la hemorragia, que obligó a taponarle la nariz. Quinteros deberá concurrir en las últimas horas de hoy o bien mañana por la mañana al servicio de referencia, donde los facultativos resolverán si lo habilitan para ejercer en la reunión de Palermo. Si no pudiera correr, Hold Her y Brillantón serían conducidos por A. Avero, siempre que éste pudiera cancelar sus compromisos de monta en La Plata. Aguas Claras, pupila de M. Alvarez, llevaría la dirección de H. Pantanali. De acuerdo con nuestra impresión, es improbable que R. B. Quinteros pueda actuar mañana en el Argentino.

Talma II Ganó Holgadamente el Saint Leger en Doncaster

DONCASTER (Inglaterra), 15 (AL). — Talma II, propiedad del sportsman Marcel Boussac, ganó el Saint Leger Stakes a las órdenes de Rae Johnstone. Sobre la distancia de una milla y tres cuartos batió por diez cuerpos a Frais du Bois II, montado por Charlie Smike. Tercero, a cuatro cuerpos, llegó Medway, propiedad de P. Partholomews, piloteado por Doug Smith. Intervinieron 18 competidores.

ESTRELLAS DEL FUTBOL Y LA ESCENA CELEBRAN LA ATAJADA CARU

Las estrellas del cine, la radio y el teatro, agasajaron a los arqueros Favalli y Adamo, con motivo de haber recibido, respectivamente, los premios de cinco mil pesos a la Atajada Carú, por los penales que detuvieron el domingo último. En la foto aparecen rodeando a los guardavallas mencionados, Iris Marga, Adriana Alcock, Nelly Omar, Alicia Duncan, Araceli, Jorge Lanza, Carlitos Ginés, Roberto Flores, Roberto Arrieta, Gabriel Rodríguez Herrera y, fuera de foco, Alberto Anchart y José Marrone, quienes seguían brindando con los campeones mundiales del básquetbol Pérez Varela, Menini y Contarbio. La magnífica fiesta tuvo lugar en el local central de ventas de la Casa Carú, situada en Rivadavia y Castelli.

Independiente no Podrá Balconear: Atlanta Constituye una Real Amenaza

LANUS Y BANFIELD se jugarán hasta la camiseta

El Pequeño Clásico Tiene Ahora la Jerarquía de un Gran Partido

TAL como ha sido de extraordinario el ascenso de Lanús y Bánfield en la categoría alcanzada como consecuencia de las formidables campañas cumplidas, así también se ha jerarquizado su cotejo, reconocido hasta ayer, como el pequeño clásico del sur, como que su historial arranca de aquellos sus comienzos en los albores de la popularización del fútbol argentino. Larga trayectoria, sin duda, con los más significativos altibajos —cabría agregar— que desemboca en este campeonato con un suceso de proporciones insospechadas, que los halla ya bien avanzada su disputa, luchando "cabeza a cabeza" por el primer puesto, cumplidas 23 fechas. De allí, pues, que el pequeño y tradicional encuentro haya pasado también a ser un clásico de proyecciones excepcionales, y merezca ahora hasta su primer plano en los titulares, a todo ancho de página.

El anterior match

El partido anterior, disputado en la 7ª fecha del torneo provocó en verdad llamativa expectación, pues ya asomaban los dos rivales, con notable firmeza, a la cabeza del campeonato, pero se dudaba de la continuidad de su empuje a todo lo largo de la carrera y, además, no habían mostrado todo lo que después expusieron en los más fieros encontronazos con los más grandes y poderosos. De allí que ahora tenga gravitación en la jornada y sea considerado como el gran match de la tarde el que disputarán granates y albiverdes en el field de Lanús.

Asimismo la referencia del match de la primera rueda, no puede ser más interesante. Fué un colejo de acciones magníficas, que Bánfield ganó por la mínima ventaja de 2 a 1, no sin que Lanús disputara palmo a palmo la victoria, cayendo con todos los honores en el field de su viejo rival.

Juegan su posición

Aparte del carácter de revancha del encuentro, debe estimarse también como motivo que acrece muy especialmente su importancia, la situación en que se hallan los dos cuadros, que van a deslindar posiciones prácticamente ahora. Bánfield, colocado a la par de Independiente, con un punto de ventaja sobre Lanús, en el puesto de honor, va a jugárselo frente al gran rival, que no puede darle ni un game de chance, so pena de verse postergado muy peligrosamente.

Lanús, pues, se jugará entero en procura del éxito, y Bánfield de igual modo luchará con todos sus arrestos para consolidar su posición tan amenazada.

Enérgicamente disputado

Todo hace vaticinar un partido espectacular por la forma en que se prodigarán los dos cuadros, cuya capacidad tan probada, deduce asimismo un juego de excepcional calidad y de una vibrante exposición de recursos.

Ambos tienen similitud en la acción, y si Lanús es más rápido en el ovance, Bánfield contrabalancea con sus entradas pujantes. Los dos poseen defensas de solidez poco común con centrehalves ágiles y bien engranados, magníficos en la tarea de "fogoneros", en tanto que los quintetos poseen "pilotos" que más que tales, son los hombres del gol espectacular, de la amenaza sostenida y la emoción en flor.

De allí pues, que la lucha se defina como un partido de añeja rivalidad, pero flamante en la rotunda afirmación de un fútbol nuevo, que ha hecho tabla rasa con las teorías de marcación, que se estaban adentrando, variando la fisonomía de nuestro popular juego, hecho más a esta jerarquía que exhiben plenamente Bánfield y Lanús.

CONSAGRADO. — *Bánfield también ha tenido la satisfacción este año de consagrar grandes valores, y entre ellos su centro half Mouriño, que ya venía pidiendo cancha desde el año pasado. Y tanto, que mereció el puesto suplente de la combinación que fué a Londres y Dublín a demostrarle a los ingleses que en estas tierras se juega fútbol del bueno. Mañana será, sin duda, la gran valla que se opondrá al aluvión granate.*

CRITICA Veportes

Sábado 15 de Setiembre de 1951

Disputarán Mañana el Kilómetro Lanzado

EN el Velódromo Presidente Perón, se disputará a partir de las 9, la prueba del kilómetro lanzado, que el Club Deportivo América viene realizando desde hace 12 años.

Como en las anteriores ediciones de tan interesante carrera, se pondrá en juego el trofeo "Azem Tarbuch". Entre los corredores participantes en esta prueba figuran Alex Fembellida, Jorge Sobrevila, Bruno Loitti y muchos otros.

Tony Talbert Venció en un Certamen de Tenis

LOS ANGELES, California, 14 (INS). — Tony Talbert, derrotó al veterano T. Schoeder por 6-4; 6-4 y 6-3, en la rueda final del 25º campeonato anual de tenis del S. O. del Pacífico.

Schroeder, de California, representó a los Estados Unidos en la disputa de la Copa Davis.

GRAN FORWARD. — *En el quinteto granate, E. Martínez está considerado como el constructor de las jugadas que define generalmente Florio, el hombre-gol. Mañana, en el clásico con Bánfield, ocupará la plaza de puntero izquierdo, cediendo su puesto al "pibe" Fernández.*

COLUMNA DEL CAMPEON. — *He aquí a la línea media titular de Rácing, que integran Giménez, Rastelli y Gutiérrez, verdadera columna vertebral del team, cuyo dominio del movimiento en media cancha le permite afirmar por igual su labor de defensa y ataque. Con la vuelta del "colorao" readquiere toda su potencialidad.*

Huracán Podría Ser Para Rácing su Gran Desquite

ANSIOSO por tomarse desquite esperará Rácing a Huracán en su gran estadio Presidente Perón de Avellaneda, después del traspié que le ha significado el match del domingo con Ferro Carril Oeste, que contuvo su marcha ascendente en el campeonato. Ello determina para el team del "globito" la mayor dificultad en su tentativa de superar todas las contingencias y luchar mano a mano por el triunfo que tanta falta le hace, considerando su magro puntaje con el consiguiente peligro para el descenso. Hallará, pues, al tradicional adversario dispuesto como nunca a revalidar sus títulos y reiniciar su carrera tan prometedora, para lo cual dispondrá de todos los recursos de que es poseedor, luchando ardorosamente por la victoria.

Posibilidades de Huracán

Mas es evidente que Huracán lleva posibilidades, y muchas, para nivelarse con el once blanquiceleste, para lo cual cuenta con el entusiasmo desbordante de sus hombres, que se hallan compenetrados plenamente de la enorme responsabilidad que les cabe de salvar al club del desastre, cual sería de continuar en los últimos puestos.

Una serie de empates, con la sola excepción de una derrota frente a Lanús, sufrida por el mínimo score, revelan la gran reacción que se insinúa en el team del "Globito", que mañana puede conducirlo a la total recuperación, toda vez que contará con nuevos refuerzos. Ello lo torna temible aún para Rácing contra quien luchó exitosamente en la jornada de la primera rueda, derrotándolo en parque Patricios por 2 goles a 1.

Rácing con todo

Lo que hemos señalado al comienzo determina la seguridad de que Rácing se lanzará desde el primer momento con todo su peso para alcanzar desde "el vamos" el contralor de la lucha, concretando sin titubeos la rehabilitación que alentará su gran hinchada, deseosa de ver a su cuadro al tope de la tabla, como ya parecía seguro antes del partido en Caballito, pese al riesgo que infería el guapo equipo de F. C. Oeste.

En ese ánimo y disposición con que afrontará el once de Avellaneda la lucha está su mayor chance, que en rigor puede proporcionarle plenamente el halago de una victoria de trascendencia.

La rentrée de Rastelli

Suma también Rácing para acrecer sus posibilidades el afianzamiento que habrá de proporcionarle la rentrée del centrehalf titular Rastelli, cuya falta en el recordado partido del domingo fué tan sentida. Con Rastelli el cuadro puede tornar a la armazón envidiable que había logrado para afirmar su labor en media cancha, y de allí formalizar el trabajo que facilite su acción victoriosa.

De tal manera, y no obstante que un hombre solamente no debiera ser motivo para disminuir la fuerza y rendimiento de un team, en casos como éste, bien puede caber la excepción, especialmente por tratarse del hombre-llave que en los cuadros grandes exige especial capacitación.

¿Retornará el Guapo Ciclón?

UNA verdadera incógnita resulta el partido que se disputará en el "Gasómetro". San Lorenzo y Platense serán protagonistas del mismo, y nada seguro puede anticiparse en cuanto a las posibilidades de ambos, que llegarán a la lucha con el antecedente de irregulares y contradictorias performances. Desde luego, el local contará, en la emergencia, con el concurso de tres hombres que estuvieron ausentes por lesiones, lo cual acrecienta en forma indudable su chance.

Cívico, Silva y Martínez

San Lorenzo fué batido en forma contundente por Independiente. Empero mañana contará con el concurso de su zaguero Martínez, del centrehalf Cívico y del puntero izquierdo Silva. Ello puede variar fundamentalmente la trabazón del equipo y acordarle la homogeneidad de que careció en los últimos partidos, porque es indudable que hay en las filas de San Lorenzo, elementos de indudable jerarquía, que deben actuar en forma muy superior, y hacer variar su actual rendimiento.

Por otra parte existe un deseo vehemente de recuperación, lo cual puede acordar a la lucha el incentivo necesario, para que la misma resulte un magnífico espectáculo.

Platense, muy irregular

Platense llegará con justificadas pretensiones de triunfo, dentro de ese comportamiento irregular que lo ha caracterizado, pues es indudable, que de repetir el team alguno de sus anteriores comportamientos, como en sus matches con Boca e Independiente, puede ser un rival bravísimo.

Pero también tiene otra cara, ésa que lo muestra cohibido e irresoluto y que lo hace fácil presa del rival. Fresco está aún el recuerdo de sus derrotas en su propia cancha frente a Vélez Sársfield y Gimnasia y Esgrima, tras sus victorias mencionadas en Avellaneda y la Bombonera y así es imposible establecer un anticipo lógico del buen comportamiento, y por ende su chance y posibilidades.

Match intenso

Las derrotas que ambos han sufrido en la última jornada, los llevará a buscar la rehabilitación. Señala ello en forma evidente, el ardor y entusiasmo que pondrán los jugadores para concretar esos deseos, factor fundamental éste que puede determinar el cariz que alcanzará la confrontación de fuerzas, con alguna ventaja para San Lorenzo, puesto que Platense no contará con el concurso de Mammana, que fué suspendido, con lo que le será difícil componer su línea media.

La otra ventaja del Ciclón como local pareciera no contar para Platense...

Organiza San Lorenzo un Torneo Infantil de Tenis

Hasta el lunes próximo se reciben las inscripciones para el torneo de tenis reservado a menores de 18 años, niñas y varones, que organiza el Club Atlético San Lorenzo de Almagro. Las anotaciones pueden hacerse efectivas en la secretaría de la entidad organizadora o en cualquier comercio de deportes.

En su Famosa "Canchita" son muy Bravos Adversarios los Bohemios

SI bien son diametralmente opuestas las posiciones de Independiente y Atlanta, el hecho de que el cotejo deba jugarse en la "canchita" de la calle Humboldt, define de inmediato, y a despecho de la evidente diferencia de fuerzas, el riesgo enorme que correrá el equipo de los "diablos rojos", en trance de defender con todo lo que es capaz, la posición de líder que ha vuelto a alcanzar y comparte con Bánfield. Atlanta, todavía urgido de puntos por el riesgo del descenso, se jugará entero por aprovechar bien su condición de local, tratando de doblegar a Independiente, con la misma suerte con que logró otras hazañas parecidas.

La jornada en Avellaneda

Por cierto que la jornada anterior cumplida en Avellaneda, constituye un índice bien elocuente de la diferente talla de estos rivales. Independiente impuso con amplitud incontrastable su poderío y tras una verdadera exhibición de la calidad de su fútbol totalizó un score de 5 goles a 1.

Atlanta en tal oportunidad apenas si pudo mostrar la gallardía de su entusiasmo sin límites y el afán para prodigarse sin medios, así vengan apurando a fondo provocando el derrumbe de sus líneas.

En esta ocasión...

Pero esta es la revancha para Atlanta, y ya se sabe cómo trueca el guapo team bohemio los papeles cuando actúa en su medio. Fama bien ganada, por cierto, y que los rivales conocen perfectamente, ya que tiene asidero en un hecho real, cual es su cancha de medidas más reducidas —sin salir de los límites reglamentarios— que la generalidad de los fields, aparte de que las tribunas más cercas al campo dan una diferente perspectiva para el cálculo de los pases y las aperturas a que son tan afectos los equipos como Independiente.

Por eso Atlanta logra muchas veces su objetivo, del entrevero sostenido, y suele sacar gran partido de sus cargas espectaculares, causando verdadero desconcierto a los mejores y más capaces.

Peligro evidente

Los rojos se hallarán, pues, ante un serio peligro, que les costará sortear, pese al gran aliciente que les significa haber alcanzado nuevamente la cima, tras una performance de tanto relieve como fué la del domingo ante San Lorenzo.

Cabe destacar también, que Independiente ha demostrado poseer garra de sobra para salvar situaciones como ésta que le planteará Atlanta, y sin ir muy lejos en la apreciación de esa calidad, bastaría recordar su reciente victoria en el Fortín también famoso para medir sus muchas posibilidades.

Duramente peleado

El match aparece de todos modos, y a pesar de la innegable chance de los "diablos rojos", con el perfil de una lucha que no tendrá atisbos de flojedad. Es decir disputado con todo denuedo, jugándose los dos adversarios con el máximo de energía, poniendo en acción sus armas preferidas. Independiente con la acción sutil y elegante de su línea de forwards de destreza singular, y Atlanta, con la desbordante actividad de todos sus hombres, que allí en su medio cobran un coraje y actividad extraordinarios.

El Sudamericano de Volley Ball se Inicia Hoy en Río

RIO DE JANEIRO, 15 (AL). — Durante el Campeonato Sudamericano de Volley-Ball —que comenzará a disputarse hoy se aplicará el reglamento del Congreso Internacional de Praga de 1949.

La Federación Internacional de ese deporte falló en tal sentido respondiendo a una consulta de la Confederación Brasileña de Deportes. Argentina y Uruguay, en contra de Brasil, sostenían que tal reglamento no debería aplicarse en el torneo. Ante tal diferencia la C.B.D. se dirigió a la Federación Internacional de Volley Ball, que hoy respondió a su favor.

Comenzó a deliberar ayer el Congreso de la Confederación Sudamericana de Volley-Ball, fijando su sede en el edificio de la Confederación Brasileña de Deportes.

Centini, Peloso y De la Mata Juegan Mañana en Reserva

ROSARIO, 15. (C). — La comisión directiva de Newell's Old Boys, resolvió en su sesión de anoche que los jugadores Centini, De la Mata y Peloso, actúen mañana en el equipo de reserva, que enfrentará a su similar de Chacarita Juniors.

Quedó en consecuencia, levantada la sanción que se había adoptado contra estos players, quienes probarán su estado antes de volver a la primera división.

GAMBETEADOR. — *Como lo fueron siempre los grandes insiders de Independiente, Grillo está dotado de una facultad extraordinaria para la gambeta corta, y su juego se afirma en sus realizaciones magníficas, que suelen abrir verdaderos boquetes en las defensas adversarias. Mañana, en la cancha de Atlanta, puede ser el factor predominante para el éxito.*

Ríver y Oeste en un Verdadero Partidazo

RIVER Plate y Ferro Carril Oeste anticipan un partido de magníficas perspectivas en el estadio Monumental, tanto por sus antecedentes como por la forma en que vienen actuando. El eleven de Caballito viene de provocar un resbalón espectacular al team de Rácing —uno de los grandes candidatos al título— y los millonarios de batirse guapamente en la cancha de Quilmes, en donde muy pocos resultaron indemnes. Además, y como completando el cuadro de perspectivas, cabe recordar que los verdes fueron siempre adversarios temibles de los riverplatenses, y más ahora que alardean de grandes, a la par de los mejores.

Necesidad imperiosa

En el balance previo se destaca desde luego la mayor chance de River Plate por la capacidad de sus integrantes y por su condición de local. Pero es indudable que al margen de lo expuesto, tiene una necesidad imperiosa de ganar, ya que a esta altura del campeonato no puede perder puntos por sus pretensiones al primer puesto. Ello determinará que sus integrantes busquen desde el comienzo concretar en las cifras ese afán de que llegarán guiados y que les permita a la vez seguir alentando sus aspiraciones.

Un difícil rival

No puede ponerse en duda la potencialidad de F. C. Oeste, fehacientemente demostrada en una destacada campaña, que es una de las más relevantes de cuantas ha cumplido en los torneos profesionales. Basta para señalar su poderío, como hemos mencionado, la reciente victoria obtenida el domingo último, y no como consecuencia de circunstancias fortuitas debidamente aprovechadas, sino como resultante de un mejor desempeño que se vió reflejado en el marcador.

Tiene F. C. Oeste una defensa magníficamente segura, donde cada uno de sus integrantes cumple con amplitud su cometido, estando señalada como una de las mejores del torneo. A ello debe agregarse una vanguardia que en sus buenas tardes es penetrante, veloz y codiciosa.

Un gran partido

A esa fuerza opondrán los "millonarios" su reconocido tecnicismo y la seguridad de sus desplazamientos, contando con el aliciente de las tribunas adictas que tratarán de impulsarlos hacia la conquista del triunfo.

Todo, pues, configura un buen anticipo: Escenario y contendientes listos para ofrecer un partido de emoción con ansias similares en busca de un mismo propósito, que puede corresponder en rigor a cualquiera de ellos. Desde luego a quien a través de los 90 minutos aquilate no solo más tesón, sino también mayores aptitudes.

Esta Noche Será Revisado García Pérez en Rácing

TAL como noticiamos en el curso de la semana, no es segura la participación en el match de mañana con Huracán del zaguero García Pérez, del Rácing Club, que sufre un desgarramiento. El popular player será revisado esta noche por el doctor Uslenghi, médico oficial de la entidad de Avellaneda, quien aconsejará si es conveniente su inclusión.

Actuaría Palma

Para el caso de que no pudiera jugar el back titular, se tiene resuelto que actúe en su reemplazo Nicolás Palma, el veterano y siempre diestro player, que constituye asimismo una garantía por su experiencia y entusiasmo nunca desmentido para Rácing.

Presentación de Boca y River en Madrid

MADRID, 15 (AL). — Ha quedado concertada la presentación de los equipos argentinos de fútbol River Plate y Boca Juniors en las fiestas de fin de año.

El 23 de diciembre River Plate enfrentará al Real Madrid en el estadio de Chamartín y dos días más tarde volverá a jugar en el estadio Metropolitano, enfrentando al Atlético de Madrid.

Boca Juniors, por su parte, actuará en los primeros días de enero, jugando con el Atlético de Madrid.

CANCHAS, EQUIPOS Y REFEREES

VELEZ SARSFIELD vs. GIMNASIA Y ESGRIMA, en Vélez Sársfield; referee: Meade.
Vélez Sársfield: Adamo; Hara y Allegri; Rodríguez, Ruiz y Ovide; Nápoli, Mallegni, Russo, Zubeldía y Manzi.
Gimnasia y Esgrima: Rodeznik o Villera; Elras y Ferreil; Miranda, Arcos y Smarginssi; Bruno, Arayco, Oroz, Vigo y Barbeito.

LANUS vs. BANFIELD, en Lanús; referee: Cross.
Lanús: López; Calrente y Moreado; Daponte, Strembel y Vivas; R. Martínez, Gil, Florio, Fernández y Durán.
Bánfield: Graneros; Bagnalto y Ferreil; Capparelli, Mouriño y D'Angelo; Converti, Sánchez, Albella, Moreno y Huarte.

NEWELL'S OLD BOYS vs. CHACARITA JUNIORS, en San Martín; referee: Aldridge.
Newell's Old Boys: Castro; Cabrera y Kasparian; Lombardo, Faina y Pulsegur; Otta, Montaño, Marúlza, Belén y Origüela.
Chacarita Juniors: Díaz; Spinelli y Pizarro; García, Montero y Espinosa; Agotezaral, Coll, Costa, Ricagni y Esquide.

RACING vs. HURACAN, en Huracán; referee: Hartless.
Rácing: Rodríguez; H. García y García Pérez o Palma; Giménez, Rastelli y Gutiérrez; Cupo, Sued, Blanco, Simes y Sued.
Huracán: Díaz; Stassino y Filgueiras; Nacionale, Romo y Carlondi; Villafañe, Martín, López, Rossi y Quiñones.

RIVER PLATE vs. FERRO CARRIL OESTE, en River Plate; referee: Bradley.
River Plate: Carrizo; Pérez y Soria; Yácono, Venini y Ferrari; Vernazza, Pazuti, Walter Gómez, Labruna y Loustau.
Ferro Carril Oeste: Matrapodi; Claudio González y Garansini; Buffarelli, Díez y Ardanaz; Espinosa, Salvucci, Rauzer, Cándido González y Bayano.

SAN LORENZO vs. PLATENSE, en San Lorenzo; referee: Wilbraham.
San Lorenzo: Blazina; Martínez y Basso; Zubieta, Cívico y Bertolame; Picot, Benavídez, Carrizo, Farro y Silva.
Platense: Gerónimo; Capalbo y Menéndez; Díaz, V. Rodríguez y Longo; Muñoz, Negri, A. López, Coll y Sayago.

ESTUDIANTES vs. QUILMES, en Estudiantes; referee: Muller.
Estudiantes: Ogando; Prino y Bouché; Garcerón, Carriquiri y Colombo; Pepe, Barreiro, Infante, Antonio y Pelegrina.
Quilmes: Favalli; Dellacha y Costa; Leguía, Méndez, Marcilla; Paz, Castro, Paraja, Santiago y Lanza.

ATLANTA vs. INDEPENDIENTE, en Atlanta; referee: Sunderland.
Atlanta: Ostrega; Filippo y Guzmán; Marcegari, Ianotti y Battaglio; Viera, Amado, Barrionuevo, Gauna y Antuña.
Independiente: Simonetti; Barraza y Cardoso; Anaya, Saba y Gil; Navarro, Cecconato, Lacasi, Grillo y Cruz.